



แผนพัฒนาท้องถิ่น (พ.ศ. 2566- 2570) เทศบาลตำบลเชียงใหม่

ตำบลเชียงใหม่หน้าอยู่

มุ่งสู่คุณภาพชีวิตที่ดี

ส่งเสริมวัฒนธรรม ประเพณีท้องถิ่น ยึดแนวทางเศรษฐกิจพอเพียง

งานนโยบายและแผน สำนักปลัดเทศบาล
เทศบาลตำบลเชียงใหม่
อำเภอเมืองสกลนคร จังหวัดสกลนคร
โทรศัพท์/โทรสาร ๐-๔๒๗๕-๔๐๒๑

คำนำ

ด้วยระเบียบกระทรวงมหาดไทยว่าด้วยการจัดทำแผนพัฒนาขององค์กรปกครองส่วนท้องถิ่น พ.ศ. ๒๕๔๘ แก้ไขเพิ่มเติมถึง(ฉบับที่ ๓) พ.ศ. ๒๕๖๑ และหนังสือด่วนที่สุด ที่ มท ๐๘๐๘.๓/ว ๗๔๖๗ เรื่อง ชักซ้อมแนวทางการทบทวนแผนพัฒนาท้องถิ่น (พ.ศ.๒๕๖๖ - ๒๕๗๐) ขององค์กรปกครองส่วนท้องถิ่น ลงวันที่ ๑๔ ธันวาคม ๒๕๖๓ การจัดทำแผนพัฒนาขององค์กรปกครองส่วนท้องถิ่นสามารถนำข้อมูลจากแผนพัฒนาฉบับปัจจุบันมาทบทวนและปรับใช้ในการจัดทำหรือทบทวนแผนพัฒนาท้องถิ่น (พ.ศ.๒๕๖๖-๒๕๗๐) โดยพิจารณาให้มีความสอดคล้องกับยุทธศาสตร์การพัฒนาขององค์กรปกครองส่วนท้องถิ่นในเขตจังหวัด ยุทธศาสตร์จังหวัด แผนพัฒนากลุ่มจังหวัด แผนพัฒนาภาค แผนพัฒนาเศรษฐกิจและสังคมแห่งชาติ ยุทธศาสตร์ชาติ ๒๐ ปี และเป้าหมายการพัฒนาที่ยั่งยืน(Sustainable Development Goals: SDGs)

ดังนั้น เพื่อนำไปสู่การปฏิบัติและการพัฒนาไปในทิศทางที่ตอบสนองต่อความต้องการของประชาชน และเป็นไปตามระเบียบกระทรวงมหาดไทย ว่าด้วยการจัดทำแผนพัฒนาขององค์กรปกครองส่วนท้องถิ่น พ.ศ. ๒๕๔๘ แก้ไขเพิ่มเติมถึง (ฉบับที่ ๓) พ.ศ. ๒๕๖๑ และหนังสือสั่งการที่เกี่ยวข้อง จึงได้จัดทำแผนพัฒนาท้องถิ่น(พ.ศ.๒๕๖๖-๒๕๗๐) และทบทวนแผนพัฒนาท้องถิ่น(พ.ศ. ๒๕๖๑-๒๕๖๕) ของเทศบาลตำบลเชียงเคี่ยน

เทศบาลตำบลเชียงเคี่ยน หวังเป็นอย่างยิ่งว่าแผนพัฒนาท้องถิ่น(พ.ศ.๒๕๖๖-๒๕๗๐) และทบทวนแผนพัฒนาท้องถิ่น(พ.ศ.๒๕๖๑-๒๕๖๕) ของเทศบาลตำบลเชียงเคี่ยน จะเป็นแนวทางหนึ่งเพื่อใช้เป็นกรอบในการจัดทำงบประมาณรายจ่ายประจำปี งบประมาณรายจ่ายเพิ่มเติม และงบประมาณจากเงินสะสมในช่วงของแผน และตอบสนองต่อความต้องการของประชาชนในท้องถิ่นให้เกิดผลสัมฤทธิ์และบรรลุวัตถุประสงค์ในการพัฒนาต่อไป

งานนโยบายและแผน สำนักปลัดเทศบาล
เทศบาลตำบลเชียงเคี่ยน

สารบัญ

	หน้า
ส่วนที่ 1 สภาพทั่วไปและข้อมูลพื้นฐาน	
1. ด้านกายภาพ	1
2. ด้านการเมือง การปกครอง	2
3. ประชากร	4
4. สภาพทางสังคม	6
5. ระบบบริการพื้นฐาน	7
6. ระบบเศรษฐกิจ	8
7. ศาสนา ประเพณี วัฒนธรรม	9
8. ทรัพยากรธรรมชาติ	10
9. เศรษฐกิจพอเพียงท้องถิ่น(ด้านการเกษตรและแหล่งน้ำ)	12
ส่วนที่ 2 ยุทธศาสตร์องค์กรปกครองส่วนท้องถิ่น	
1. ความสัมพันธ์ระหว่างแผนพัฒนาระดับมหภาค	14
2. ยุทธศาสตร์ขององค์กรปกครองส่วนท้องถิ่น	33
3. การวิเคราะห์เพื่อพัฒนาท้องถิ่น	40
ส่วนที่ 3 การนำแผนพัฒนาท้องถิ่นไปสู่การปฏิบัติ	
1. ยุทธศาสตร์การพัฒนาและแผนงาน	44
2. บัญชีโครงการพัฒนาท้องถิ่น	45
ส่วนที่ 4 การติดตามและประเมินผล	
1. การติดตามและประเมินผลยุทธศาสตร์	149
2. การติดตามและประเมินผลโครงการ	151
3. สรุปผลการพัฒนาท้องถิ่นในภาพรวม	151
4. ข้อเสนอแนะในการจัดทำแผนพัฒนาท้องถิ่นในอนาคต	151

ส่วนที่ 1 สภาพทั่วไปและข้อมูลพื้นฐาน

1. ด้านกายภาพ

ที่ตั้ง : ตำบลเชียงเครือ อำเภอมืองสกลนคร จังหวัดสกลนคร มีพื้นที่ทั้งหมด 85.77 ตารางกิโลเมตร หรือ 53,606.25 ไร่ ห่างจากอำเภอมืองสกลนคร ประมาณ 15 กิโลเมตร มีระยะห่างจากกรุงเทพมหานคร ประมาณ 647 กิโลเมตร และติดต่อกับพื้นที่ใกล้เคียง ดังนี้

อาณาเขต	ทิศเหนือ	ติดต่อกับ	ตำบลหนองลาด อำเภอมืองสกลนคร และตำบลอุ่มจาน อำเภอกุสุมาลย์ จังหวัดสกลนคร
	ทิศตะวันออก	ติดต่อกับ	ตำบลท่าแร่ อำเภอมืองสกลนคร และตำบลนาแก้ว อำเภอโพนนาแก้ว จังหวัดสกลนคร
	ทิศใต้	ติดต่อกับ	ตำบลขางโฮง อำเภอมืองสกลนคร จังหวัดสกลนคร
	ทิศตะวันตก	ติดต่อกับ	ตำบลขาม อำเภอมืองสกลนคร จังหวัดสกลนคร

แผนที่ตำบลเชียงเครือโดยสังเขป

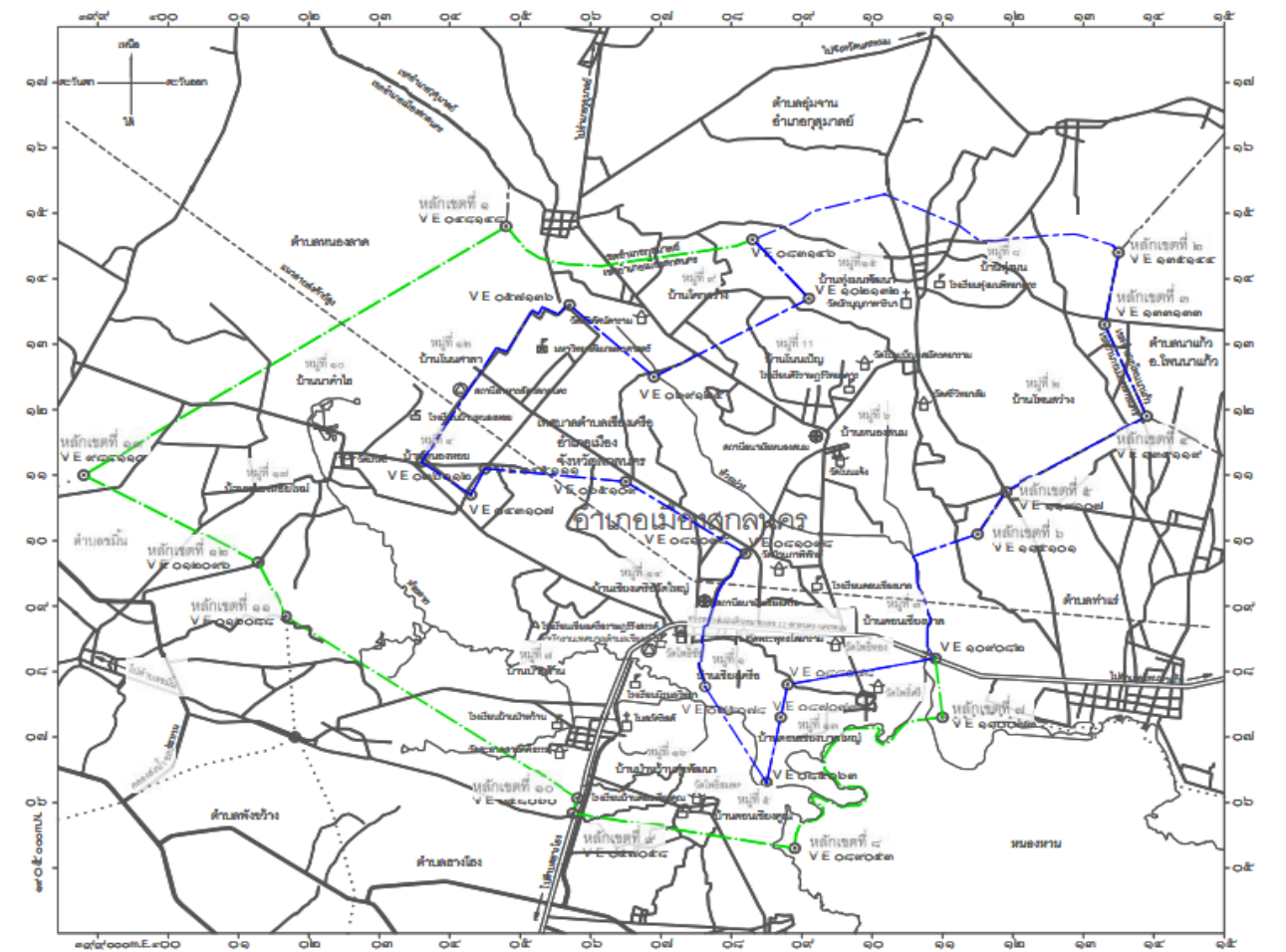

ลักษณะภูมิประเทศ : สภาพพื้นที่ทั่วไปมีความลาดชัน และลูกคลื่นลอนลาดเป็นแนวต่อเนื่องไปทางทิศตะวันตกเฉียงใต้ของแนวเทือกเขาภูพาน แล้วลาดไปทางทิศเหนือ มีความสูงจากระดับน้ำทะเล 150–250 เมตร ทิศตะวันออกเฉียงใต้เป็นแนวลาดสภาพเป็นที่ราบลุ่มติดต่อกับหนองหาร ลักษณะธรณีสัณฐานและวัตถุต้นกำเนิดดิน มีทรายเป็นองค์ประกอบหลักและมีหินพื้นที่ยังรองรับส่วนใหญ่เป็นหินดินดานและหินซิลต์สโตน ของหินชุด โครกรวด ซึ่งก่อกำเนิดดินลูกรังต่างๆ พื้นที่ระหว่างเนินจะมีลำธารเล็กๆ ไหลผ่านแอ่งและส่วนลาดของเนินเหล่านี้ส่วนใหญ่ใช้ทำนา

ลักษณะภูมิอากาศ : จากสถิติภูมิอากาศของปี พ.ศ. 2556 พบว่า ภูมิอากาศของจังหวัดสกลนครได้รับอิทธิพลลมมรสุมตะวันออกเฉียงเหนือ เริ่มตั้งแต่เดือนพฤศจิกายนไปจนถึงเดือนกุมภาพันธ์ ทั้งนี้ฝนจะตกชุกอยู่ช่วงหนึ่งในรอบปี สลับกับช่วงแห้งแล้ง อุณหภูมิเฉลี่ยเท่ากับ 26.14 องศาเซลเซียส ความชื้นสัมพัทธ์เฉลี่ยตลอดปีเท่ากับ 69.62 เปอร์เซ็นต์ ปริมาณน้ำฝนเฉลี่ยเท่ากับ 170.36 มิลลิเมตรต่อปี ค่าการระเหยของน้ำเฉลี่ยเท่ากับ 124.01 มิลลิเมตรต่อปี ช่วงเดือนมกราคมถึงเดือนเมษายน และเดือนตุลาคมถึงเดือนธันวาคม เป็นช่วงที่มีค่าศักยภาพของการระเหยและการคายน้ำที่มีค่าสูงกว่าปริมาณน้ำฝน ซึ่งแสดงว่าในช่วงนี้เป็นช่วงการขาดน้ำ ดังนั้น ถ้ามีการปลูกพืชในช่วงดังกล่าวจะต้องอาศัยน้ำจากการชลประทานหรือแหล่งน้ำจากที่อื่นมาช่วยในการเพาะปลูก ส่วนในช่วงระหว่างเดือนพฤษภาคมถึงเดือนกันยายน เป็นช่วงที่มีศักยภาพของการระเหยและการคายน้ำต่ำกว่าปริมาณน้ำฝน แสดงว่าในช่วงนี้เป็นช่วงที่มีน้ำมากเกินพอ ดังนั้นในช่วงเดือนพฤษภาคมถึงเดือนกันยายน ซึ่งเป็นช่วงฤดูฝนจึงเป็นช่วงที่เหมาะสมที่สุดสำหรับการเพาะปลูกพืช

ลักษณะของดิน : พื้นที่เป็นกลุ่มดินที่มีเนื้อดินเป็นดินร่วนปนทราย ส่วนดินชั้นล่างเป็นดินเหนียวหรือดินร่วนปนดินเหนียวที่มีกรวดหรือลูกรังปะปนเป็นปริมาณมาก มีสีน้ำตาลอ่อนถึงสีเทาและพบจุดประสีน้ำตาลหรือสีเหลือง หรือสีแดงปะปน ใต้ชั้นลูกรังอาจพบชั้นดินเหนียวที่มีสีคลาแลงอ่อนปะปน เกิดจากวัตถุต้นกำเนิดดินพวกตะกอนลำน้ำที่บ่ออยู่บนชั้นหิน พบบริเวณพื้นที่ค่อนข้างราบเรียบ เป็นดินต้น ส่วนใหญ่มีการระบายน้ำค่อนข้างเลว ดินมีความอุดมตามธรรมชาติต่ำ ส่วนมากจะมีปฏิกริยา ดินเป็นกรดจัดถึงกรดแก่มีค่าความเป็นกรดเป็นด่างประมาณ 4.5 - 5.5

2. ด้านการเมือง/การปกครอง

2.1 เขตการปกครอง

เทศบาลตำบลเชียงเคี่ยน แบ่งเขตการปกครองเป็น 17 หมู่บ้าน ดังต่อไปนี้

- | | |
|--------------------------------|-----------------------------------|
| หมู่ที่ 1 บ้านเชียงเคี่ยน | หมู่ที่ 2 บ้านโพนสว่าง |
| หมู่ที่ 3 บ้านดอนเชียงบานน้อย | หมู่ที่ 4 บ้านหนองหอย |
| หมู่ที่ 5 บ้านดอนเชียงคูน | หมู่ที่ 6 บ้านหนองสนม |
| หมู่ที่ 7 บ้านป่าหว้าน | หมู่ที่ 8 บ้านทุ่งมน |
| หมู่ที่ 9 บ้านโคกสว่าง | หมู่ที่ 10 บ้านนาคำไฮ |
| หมู่ที่ 11 บ้านโนนเบ็ญ | หมู่ที่ 12 บ้านโนนศาลา |
| หมู่ที่ 13 บ้านดอนเชียงบานใหญ่ | หมู่ที่ 14 บ้านเชียงเคี่ยนวัดใหญ่ |
| หมู่ที่ 15 บ้านทุ่งมนพัฒนา | หมู่ที่ 16 บ้านป่าหว้านทุ่งพัฒนา |
| หมู่ที่ 17 บ้านหนองหอยใหม่ | |

2.2 การเลือกตั้ง

เทศบาลตำบลเชียงเคี่ยน แบ่งเขตพื้นที่ในการเลือกตั้งออกเป็น 2 เขตเลือกตั้ง มีสมาชิกสภาเทศบาลตำบลเชียงเคี่ยน เขตละ 6 คน รวมทั้งหมด 12 คน

คณะผู้บริหารเทศบาลตำบลเชียงเคี่ยน

- | | |
|--------------------------|--------------------------------------|
| 1. นายประเวช ไชยฮาด | นายกเทศมนตรีตำบลเชียงเคี่ยน |
| 2. นายมานิต ครุฑดำคำ | รองนายกเทศมนตรีตำบลเชียงเคี่ยน |
| 3. นางอุทุมพร เต็มทานาม | รองนายกเทศมนตรีตำบลเชียงเคี่ยน |
| 4. นายอัมพร แสนบรรดิษฐ์ | ที่ปรึกษานายกเทศมนตรีตำบลเชียงเคี่ยน |
| 5. นายวีระพนธ์ ศรีบัวเทศ | เลขานุการนายกเทศมนตรีตำบลเชียงเคี่ยน |

สมาชิกสภาเทศบาลตำบลเชียงเคี่ยน

- | | |
|----------------------------|-----------------------------------|
| 1. นางเทวรัตน์ สาขามุละ | ประธานสภาเทศบาลตำบลเชียงเคี่ยน |
| 2. นายอำนาจ โสบุญ | รองประธานสภาเทศบาลตำบลเชียงเคี่ยน |
| 3. นายโผน กาแก้ว | สมาชิกสภาเทศบาล เขต 1 |
| 4. นายชัยทัต สายแก้ว | สมาชิกสภาเทศบาล เขต 1 |
| 5. นาศรีรัง ครุฑดำคำ | สมาชิกสภาเทศบาล เขต 1 |
| 6. นานายสุธี บุตรราช | สมาชิกสภาเทศบาล เขต 1 |
| 7. นายภาณุพงษ์ ทุมลี | สมาชิกสภาเทศบาล เขต 1 |
| 8. นาสลัก ลิ้มสอน | สมาชิกสภาเทศบาล เขต 2 |
| 9. นางเอราวัณ สังข์แดง | สมาชิกสภาเทศบาล เขต 2 |
| 10. นางประทีป ลาดบาศรี | สมาชิกสภาเทศบาล เขต 2 |
| 11. นายชินวัฒน์ โพธิ์สา คำ | สมาชิกสภาเทศบาล เขต 2 |
| 12. นายอำนาจ คำศรี | สมาชิกสภาเทศบาล เขต 2 |

3. ประชากร

3.1 ข้อมูลเกี่ยวกับจำนวนประชากร

ประชากรทั้งสิ้น 17,042 คน แยกเป็น ชาย 8,260 คน หญิง 8,782 คน มีความหนาแน่นเฉลี่ย 198.69 คน/ตารางกิโลเมตร และจำนวนครัวเรือน 6,044 ครัวเรือน

ข้อมูลประชากรตำบลเชียงเครือ

หมู่ที่	ชื่อหมู่บ้าน	ชาย	หญิง	รวม	ครัวเรือน
1	บ้านเชียงเครือ	956	1394	2350	923
2	บ้านโพนสว่าง	361	363	724	220
3	บ้านดอนเชียงบานน้อย	463	491	954	396
4	บ้านหนองหอย	628	606	1234	419
5	บ้านดอนเชียงคูณ	539	545	1084	330
6	บ้านหนองสนม	566	562	1128	359
7	บ้านป่าหว่าน	974	1010	1984	612
8	บ้านทุ่งมน	560	534	1094	367
9	บ้านโคกสว่าง	233	239	472	205
10	บ้านนาคำไฮ	281	270	551	187
11	บ้านโนนเบ็ญ	407	410	817	219
12	บ้านโนนศาลา	222	243	465	154
13	บ้านดอนเชียงบานใหญ่	306	293	599	179
14	บ้านเชียงเครือวัดใหญ่	643	744	1387	797
15	บ้านทุ่งมนพัฒนา	426	405	831	225
16	บ้านป่าหว่านทุ่งพัฒนา	257	257	514	162
17	บ้านหนองหอยใหม่	438	416	854	290
รวม		8,260	8,782	17,042	6,044

ข้อมูล ตามทะเบียนราษฎรสำนักงานเทศบาลตำบลเชียงเครือ ข้อมูล ณ เดือน พฤษภาคม พ.ศ.2564

ข้อมูลประชากรตำบลเชียงเคี่ยนเปรียบเทียบย้อนหลัง 4 ปี (พ.ศ.2561-พ.ศ.2564)

หมู่ที่	ชื่อหมู่บ้าน	พ.ศ.2561		พ.ศ.2562		พ.ศ.2563		พ.ศ.2564	
		ชาย	หญิง	ชาย	ชาย	ชาย	หญิง	ชาย	หญิง
1	บ้านเชียงเคี่ยน	1,348	2,117	1,316	2,048	1,128	1,742	956	1,394
2	บ้านโพนสว่าง	350	356	351	357	364	360	361	363
3	บ้านดอนเชียงบานน้อย	467	491	466	488	463	486	463	491
4	บ้านหนองหอย	646	607	644	610	635	602	628	606
5	บ้านดอนเชียงคุณ	535	539	534	540	534	539	539	545
6	บ้านหนองสนม	572	564	571	564	569	563	566	562
7	บ้านป่าหว่าน	959	1,000	960	1,002	970	1,004	974	1,010
8	บ้านทุ่งมน	542	526	546	524	549	528	560	534
9	บ้านโคกสว่าง	222	227	225	228	228	235	233	239
10	บ้านนาคำไฮ	274	274	273	273	281	273	281	270
11	บ้านโนนเบ็ญ	386	382	388	394	398	401	407	410
12	บ้านโนนศาลา	219	243	219	242	226	243	222	243
13	บ้านดอนเชียงบานใหญ่	305	279	305	284	305	288	306	293
14	บ้านเชียงเคี่ยนวัดใหญ่	641	721	639	722	632	725	643	744
15	บ้านทุ่งมนพัฒนา	429	409	425	407	426	412	426	405
16	บ้านป่าหว่านทุ่งพัฒนา	250	258	251	257	252	255	257	257
17	บ้านหนองหอยใหม่	421	405	424	402	431	409	438	416
รวม		8,566	9,398	8,537	9,342	8,391	9,065	8,260	8,782

ข้อมูล ตามทะเบียนราษฎรสำนักงานเทศบาลตำบลเชียงเคี่ยน ข้อมูล ณ เดือน พฤษภาคม พ.ศ.2564

3.2 ช่วงอายุและจำนวนประชากร

ช่วงอายุ	ชาย	หญิง	รวม	หมายเหตุ
0 – 6 ปี	614	559	1,173	
7 – 18 ปี	1,311	1,219	2,530	
19 – 40 ปี	2,932	3,290	6,222	
41 – 60 ปี	2,533	2,569	5,102	
61 ปีขึ้นไป	870	1,145	2,015	
รวมทั้งสิ้น	8,260	8,782	17,042	

ข้อมูล ตามทะเบียนราษฎรสำนักงานเทศบาลตำบลเชียงเคี่ยน ข้อมูล ณ เดือน พฤษภาคม พ.ศ.2564

4. สภาพทางสังคม

4.1 การศึกษา

4.1.1 มหาวิทยาลัย 1 แห่ง ได้แก่

1. มหาวิทยาลัยเกษตรศาสตร์ วิทยาเขตเฉลิมพระเกียรติจังหวัดสกลนคร

4.1.2 โรงเรียนประถมศึกษา 7 แห่ง ได้แก่

1. โรงเรียนบ้านดอนเชียงคุณ (สอนระดับ อนุบาล – ป.6)
2. โรงเรียนบ้านป่าหว้าน (สอนระดับ อนุบาล – ป.6)
3. โรงเรียนดอนเชียงบาลราษฎร์บำรุงศิลป์ (สอนระดับ อนุบาล – ป.6)
4. โรงเรียนชุมชนเชียงเคี่ยนราษฎร์รังสรรค์ (สอนระดับ อนุบาล – ป.6)
5. โรงเรียนบ้านหนองหอย (ขยายโอกาส) (สอนระดับ อนุบาล – ม.3)
6. โรงเรียนทุ่งมนพิทยาคาร (ขยายโอกาส) (สอนระดับ อนุบาล – ม.3)
7. โรงเรียนศิริราษฎร์วิทยาการ (ขยายโอกาส) (สอนระดับ อนุบาล – ม.3)

4.1.3 โรงเรียนในสังกัดเทศบาลตำบลเชียงเคี่ยน 1 แห่ง ได้แก่

1. โรงเรียนเทศบาลเชียงเคี่ยน (สอนระดับ อนุบาล – ป.3)

4.1.4 สถานศึกษาเอกชน 1 แห่ง ได้แก่

1. โรงเรียนนิรมลวิทยา (สอนระดับ อนุบาล – ม.3)

4.1.5 ศูนย์พัฒนาเด็กเล็กก่อนวัยเรียน 2 แห่ง ได้แก่

1. ศูนย์พัฒนาเด็กเล็กบ้านเชียงเคี่ยน
2. ศูนย์พัฒนาเด็กเล็กบ้านหนองหอย

4.1.6 ในพื้นที่มีการศึกษานอกระบบ (กศน.ตำบลเชียงเคี่ยน) 1 แห่ง ได้แก่

1. กศน.ตำบลเชียงเคี่ยน

จำนวนเด็กนักเรียนในเขตพื้นที่ตำบลเชียงเคี่ยน ประจำปี พ.ศ. 2564

โรงเรียน	จำนวนเด็กนักเรียน(คน)		รวม (คน)
	2 ขวบ-ประถม	มัธยม	
1. โรงเรียนบ้านดอนเชียงคุณ	60	-	60
2. โรงเรียนบ้านป่าหว่าน	125	-	125
3. โรงเรียนดอนเชียงบาลราษฎร์บำรุงศิลป์	93	-	93
4. โรงเรียนชุมชนเชียงเคี่ยนราษฎร์รังสรรค์	102	-	102
5. โรงเรียนบ้านหนองหอย	290	137	427
6. โรงเรียนทุ่งมนพิทยาคาร	116	60	176
7. โรงเรียนศิริราษฎร์วิทยาการ	167	130	297
8. โรงเรียนเทศบาลเชียงเคี่ยน	364	-	364
9. ศูนย์พัฒนาเด็กเล็กบ้านหนองหอย	65	-	65
10. ศูนย์พัฒนาเด็กเล็กบ้านเชียงเคี่ยน	33	-	33
รวม	1,415	327	1,742

4.2 สาธารณสุข

เทศบาลตำบลเชียงเคี่ยนมีโรงพยาบาลส่งเสริมสุขภาพเพื่อดูแลรักษาประชาชนในพื้นที่
จำนวน 2 แห่ง ได้แก่

1. โรงพยาบาลส่งเสริมสุขภาพตำบลเชียงเคี่ยนโพธิ์ชัย
2. โรงพยาบาลส่งเสริมสุขภาพตำบลบ้านหนองสนม

4.3 อาชญากรรม

-

4.3 ยาเสพติด

-

4.4 การสังคมสงเคราะห์

เทศบาลตำบลเชียงเคี่ยน มีประชาชนในเขตพื้นที่ที่ได้รับการสงเคราะห์เบี้ยยังชีพ ดังต่อไปนี้

1. เบี้ยยังชีพผู้สูงอายุ จำนวน 1,967 คน
2. เบี้ยยังชีพผู้พิการ จำนวน 406 คน
3. ผู้ติดเชื่อเอดส์ จำนวน 10 คน

(ข้อมูล ณ เดือน พฤษภาคม พ.ศ. 2564)

11. ร้านสะดวกซื้อเซเว่นอีเลฟเว่น	จำนวน	3	แห่ง
12. ตู้ ATM	จำนวน	11	แห่ง

6.5 การท่องเที่ยว

ตำบลเชียงเคี่ยมมีแหล่งท่องเที่ยวคือ

1. พระพุทธไสยาราม ตั้งอยู่ที่วัดพระพุทธไสยาตร หมู่ที่ 1 บ้านเชียงเคี่ยม ตำบลเชียงเคี่ยม อำเภอเมืองสกลนคร จังหวัดสกลนคร
2. อุทยานบัวเฉลิมพระเกียรติ ตั้งอยู่ที่มหาวิทยาลัยเกษตรศาสตร์ วิทยาเขตเฉลิมพระเกียรติ จังหวัดสกลนคร หมู่ที่ 1 บ้านเชียงเคี่ยม ตำบลเชียงเคี่ยม อำเภอเมืองสกลนคร จังหวัดสกลนคร

6.6 อุตสาหกรรม

1. โรงงานอุตสาหกรรม	จำนวน	1	แห่ง
2. โรงงานหล่ออิฐ-เสาปูนคอนกรีต	จำนวน	3	แห่ง

6.7 การพาณิชย์และกลุ่มอาชีพ

กลุ่มอาชีพ จำนวน 19 กลุ่ม ได้แก่

กลุ่มทอผ้า บ้านเชียงเคี่ยม	กลุ่มแม่บ้านเกษตรกร บ้านโนนสว่าง
กลุ่มสตรีทอเสื่อ บ้านดอนเชียงบานน้อย	กลุ่มดนตรีพื้นบ้าน บ้านดอนเชียงคุณ
กลุ่มหินตาก(หินศิลาแลง) บ้านหนองสนม	กลุ่มทอเสื่อด้วยกก ผือ บ้านป่าหว้าน
กลุ่มเย็บผ้า บ้านทุ่งมน	กลุ่มวิสาหกิจชุมชนข้าวฮางอก บ้านโคกสว่าง
กลุ่มปลูกพริก บ้านหนองหอย, บ้านนาคำไฮ, บ้านโนนศาลา, บ้านหนองหอยใหม่	
กลุ่มมะลิ บ้านโนนเบ็ญ	กลุ่มทอเสื่อ บ้านดอนเชียงบานใหญ่
กลุ่มเครื่องปั้นดินเผา บ้านเชียงเคี่ยม	กลุ่มสตรีนวดแผนไทย บ้านโนนศาลา
กลุ่มสานตะกร้าจากพลาสติก บ้านทุ่งมน	กลุ่มทำขนมมินิทองม้วน บ้านทุ่งนพัฒนา
กลุ่มทำขนมข้าวแต่น้ำแดงโม บ้านเชียงเคี่ยม	

6.8 แรงงาน

ราษฎรส่วนใหญ่ประมาณร้อยละ 80 ทำนา ปลูกข้าว และหลังฤดูการเก็บเกี่ยวก็จะปลูกพริก และพืชผักต่าง ๆ เพื่อจำหน่ายเป็นรายได้เสริมหลังจากการทำนาที่เหลือประกอบอาชีพส่วนตัวและรับจ้างทั่วไป

7. ศาสนา ประเพณี วัฒนธรรม

7.1 การนับถือศาสนา

ประชาชนส่วนใหญ่นับถือศาสนาพุทธ รองลงมานับถือศาสนาคริสต์ โดยมีข้อมูลศาสนสถานดังนี้
วัด มีจำนวน 17 แห่ง ได้แก่

- | | | |
|----------------------------|------------|---------------------|
| 1. วัดพุทธไสยาราม | หมู่ที่ 1 | บ้านเชียงเครือ |
| 2. วัดศรีวิฑาลัย | หมู่ที่ 2 | บ้านโพนสว่าง |
| 3. วัดโพธิ์ทอง | หมู่ที่ 3 | บ้านดอนเชียงบานน้อย |
| 4. วัดบัวศรี | หมู่ที่ 4 | บ้านหนองหอย |
| 5. วัดโพธิสมพร | หมู่ที่ 5 | บ้านดอนเชียงคูณ |
| 6. วัดโนนแจ้ง | หมู่ที่ 6 | บ้านหนองสนม |
| 7. วัดสะอาดสามัคคีธรรม | หมู่ที่ 7 | บ้านป่าหว้าน |
| 8. วัดศิริทัศนดาราม | หมู่ที่ 9 | บ้านโคกสว่าง |
| 9. วัดโพธิ์ชัยนาล้อม | หมู่ที่ 10 | บ้านนาคำไฮ |
| 10. วัดโนนเบ็ญจสมัครคยาราม | หมู่ที่ 11 | บ้านโนนเบ็ญ |
| 11. วัดศรีรัตนาราม | หมู่ที่ 12 | บ้านโนนศาลา |
| 12. วัดโพธิ์ศรี | หมู่ที่ 13 | บ้านดอนเชียงบานใหญ่ |
| 13. วัดโพธิ์ชัย | หมู่ที่ 14 | บ้านเชียงเครือ |
| 14. วัดทุ่งกัลยาราม | หมู่ที่ 16 | บ้านทุ่งพัฒนา |
| 15. วัดป่าณภาพัททังค์ | หมู่ที่ 3 | บ้านดอนเชียงบานน้อย |
| 16. วัดป่าบ้านป่าหว้าน | หมู่ที่ 7 | บ้านป่าหว้าน |
| 17. วัดป่าหนองหอย | หมู่ที่ 17 | บ้านหนองหอย |

สำนักสงฆ์ มีจำนวน 4 แห่ง ได้แก่

- | | | |
|-----------------------------|------------|----------------|
| 1. สำนักสงฆ์บุญศรีสันติสุข | หมู่ที่ 2 | บ้านโพนสว่าง |
| 2. สำนักสงฆ์วัดป่าดอนกลาง | หมู่ที่ 6 | บ้านหนองสนม |
| 3. สำนักสงฆ์ธัมมเปาโลนุสรณ์ | หมู่ที่ 7 | บ้านป่าหว้าน |
| 4. สำนักสงฆ์ป่าช้าดอนจาน | หมู่ที่ 14 | บ้านเชียงเครือ |

โบสถ์ มีจำนวน 4 แห่ง ได้แก่

- | | | |
|------------------------------------|-----------|---------------------|
| 1. โบสถ์นักบุญกาทารีนา | หมู่ที่ 8 | บ้านทุ่งมน |
| 2. วัดแม่พระที่พึ่งคริสตชนป่าหว้าน | หมู่ที่ 7 | บ้านป่าหว้าน |
| 3. วัดแม่พระราชินีแห่งสากลโลก | หมู่ที่ 3 | บ้านดอนเชียงบานน้อย |
| 4. วัดแม่พระองค์อุปถัมภ์ | หมู่ที่ 5 | บ้านดอนเชียงคูณ |

7.2 ประเพณีและงานประจำปี

1. งานประเพณีแห่ปราสาทผึ้งโบราณ จัดงานช่วงเดือนตุลาคม (ออกพรรษา)
2. งานประเพณีแข่งขันเรือหาปลา จัดงานช่วงเดือนพฤศจิกายน หลังฤดูกาลเก็บเกี่ยวผลผลิตทางการเกษตร

7.3 ภูมิปัญญาท้องถิ่น ภาษาล้าน

ภูมิปัญญาท้องถิ่นที่โดดเด่น คือ

- กลุ่มเครื่องปั้นดินเผา บ้านเชียงเครือ หมู่ที่ 14 ซึ่งทำการผลิตเครื่องปั้นดินเผาจากดินเหนียว
- กลุ่มข้าวฮางอก บ้านโคกสว่าง หมู่ที่ 9 ผลิตข้าวฮางอกจำหน่าย
- กลุ่มหินตาก (หินศิลาแลง) บ้านหนองสนม หมู่ที่ 6 ผลิตหินตากจากหินศิลาแลง

ภาษาล้าน คือ

- ภาษาย้อและภาษาภูไท

7.4 สินค้าพื้นเมืองและของที่ระลึก

สินค้าพื้นเมืองและของที่ระลึกที่โดดเด่น คือ

- เครื่องปั้นดินเผา
- ข้าวฮางอก

8. ทรัพยากรธรรมชาติ

8.1 น้ำ

แหล่งน้ำธรรมชาติ

ลำห้วย , ลำน้ำ	จำนวน	6	สาย
บึง , หนองน้ำ	จำนวน	21	แห่ง
อ่างเก็บน้ำ	จำนวน	1	แห่ง

แหล่งน้ำที่สร้างขึ้น

ฝาย	จำนวน	2	แห่ง
บ่อน้ำตื้น	จำนวน	-	แห่ง
บ่อโยก	จำนวน	-	แห่ง
ระบบประปาหมู่บ้าน	จำนวน	9	แห่ง
ระบบประปาภูเขา	จำนวน	1	แห่ง
ถังเก็บน้ำฝน	จำนวน	2	แห่ง

8.2 ป่าไม้

ตำบลเชียงเครือเป็นพื้นที่ป่าเต็งรัง ลักษณะทั่วไปเป็นป่าโปร่ง พื้นที่แห้งแล้งดินร่วนปนทราย หรือกรวด ลูกรัง พันธุ์ไม้ที่สำคัญในป่าเต็งรัง ได้แก่ เต็ง รัง เหียง พลวง กราด พะยอม ตั้ว แต้ว มะค่า แต ประดู่ แดง สมอไทย ตะแบก ฯลฯ

8.3 ภูเขา

ตำบลเชียงเคี่ยนเป็นพื้นที่ลุ่มน้ำหนองหาร ไม่มีภูเขา

8.4 ทรัพยากรธรรมชาติ

ในพื้นที่มีแหล่งทรัพยากรธรรมชาติ คือ หินศิลาแลง ซึ่งเป็นทรัพยากรธรรมชาติที่สามารถแปรรูปเพื่อนำไปใช้ประโยชน์ต่าง ๆ การก่อสร้าง ตกแต่งให้สวยงาม เป็นต้น

9. เศรษฐกิจพอเพียงท้องถิ่น (ด้านการเกษตรและแหล่งน้ำ)

9.1 ข้อมูลพื้นฐานของหมู่บ้านหรือชุมชน

หมู่ที่	พื้นที่ ทำนา	พื้นที่ ทำไร่	พื้นที่ ทำสวน	พื้นที่ เลี้ยงสัตว์	พื้นที่ ประมง	พื้นที่อยู่ อาศัย	พื้นที่ รกร้าง ว่างเปล่า	พื้นที่ อื่นๆ	พื้นที่ สาธารณะ	พื้นที่ ทั้งหมด
1	1,672	-	100	-	7	450	10	-	10	2,249
2	2,358	10	50	10	10	310	-	480	-	3,228
3	1,108	-	10	-	10	270	-	-	5	1,403
4	4,420	50	150	50	10	430	20	-	10	5,140
5	1,194	-	20	-	20	280	-	-	-	1,514
6	2,221	-	50	-	5	340	20	-	10	2,646
7	2,598	-	30	-	5	410	-	-	5	3,048
8	3,567	50	50	40	4	350	20	-	10	4,091
9	1,602	100	50	80	5	290	40	598	10	2,775
10	2,335	100	50	10	5	250	20	-	10	2,780
11	1,388	80	40	10	3	260	10	-	5	1,796
12	1,463	50	30	20	5	280	10	-	5	1,863
13	585	-	10	-	15	250	-	-	15	875
14	1,712	-	50	-	15	534	-	-	5	2,316
15	1,193	50	50	50	3	280	30	362	5	2,023
16	623	-	20	-	12	220	-	-	-	875
17	3,137	100	90	10	16	470	50	-	5	3,878
รวม	33,176	590	850	280	150	5,674	230	1,440	110	42,500

หมายเหตุ ข้อมูล ณ เดือน พฤษภาคม พ.ศ. 2564

9.2 ข้อมูลด้านการเกษตร

ราษฎรส่วนใหญ่ประกอบอาชีพเกษตรกรรมทำนา ปลูกข้าว ปลูกพริก และทำการปศุสัตว์ เลี้ยงโค กระบือ สุกร เป็นต้น

9.3 ข้อมูลด้านแหล่งน้ำการเกษตร

1. แม่น้ำ/ลำน้ำ/ห้วย ได้แก่

-ห้วยลาก จุดกำเนิดที่อ่างเก็บน้ำห้วยลากที่บ้านหนองหอย หมู่ที่ 4 ไหลลงสู่อ่างเก็บน้ำหนองหอย ออกจากอ่างหนองหอยก็เป็นลำห้วยไหลผ่านบ้านหนองหอยใหญ่ หมู่ที่ 17 และบ้านป่าหว้าน หมู่ที่ 7 ผ่านบ้านเชียงเคียววัดใหญ่ หมู่ที่ 14 แล้วไหลลงสู่หนองหาร

-ห้วยม่วง ไหลผ่านบ้านโคกสว่าง หมู่ที่ 9 ไหลผ่านบ้านหนองสนม หมู่ที่ 6 และไหลผ่านดอนเชียงบานน้อย หมู่ที่ 3 ไหลลงสู่หนองหาร

-ห้วยบ่อ ไหลผ่านบ้านป่าหว้านทุ่งพัฒนา หมู่ที่ 16 และไหลผ่านบ้านดอนเชียงคุณ หมู่ที่ 5 ลงสู่หนองหาร

-ห้วยเลิง ไหลมาจากอำเภอกุสุมาลย์ไหลผ่านตำบลอุ่มจาน ไหลผ่านบ้านทุ่งมนพัฒนา หมู่ที่ 15

-ห้วยซัน ไหลผ่านบ้านดอนเชียงบานน้อย หมู่ที่ 3 และบ้านดอนเชียงบานใหญ่ หมู่ที่ 13 ลงสู่หนองหาร

-ห้วยวังยาว ไหลผ่านบ้านหนองสนม หมู่ที่ 6 ลงสู่หนองหาร

2. บึง/หนองและอื่น ๆ ได้แก่

-หนองหาร (หมู่ที่ 1, 3, 5, 13, 14) หนองบัวน้อย, หนองหญ้าปล้อง, หนองบัวกลาง(หมู่ที่ 12) หนองเตือง, หนองใหญ่ (หมู่ที่ 8) หนองจอก, หนองตะปัตร (หมู่ที่ 6) หนองบักเลข, หนองบัวน้อย (หมู่ที่ 7) หนองมะแซว, หนองพุงหมู, หนองยาว, หนองนาเท็ง (หมู่ที่ 2) หนองสะโน, หนองหอย, อ่างเก็บน้ำหนองหอย (หมู่ที่ 4) หนองคำไฮ (หมู่ที่ 10) หนองตูป, หนองบัวใหญ่ (หมู่ที่ 9) หนองคึกฤทธิ์ (หมู่ที่ 5) หนองซีกวาย (หมู่ที่ 16)

3. แหล่งน้ำที่สร้างขึ้น ได้แก่

-ฝาย (ส่วนราชการสร้าง) จำนวน 2 แห่ง

9.4 ข้อมูลด้านแหล่งน้ำกิน น้ำใช้ (หรือน้ำเพื่อการอุปโภค บริโภค)

1. บ่อน้ำตื้น จำนวน 32 แห่ง

2. บ่อโยก (บาดาล) จำนวน 44 แห่ง

3. ถังคอนกรีตเสริมเหล็ก จำนวน 7 ถัง

4. ถังปูนฉาบ จำนวน 6 ถัง

5. ถังไฟเบอร์ จำนวน 6 ถัง

6. โอ่งซีเมนต์ จำนวน 680 ลูก

7. บ่อน้ำตื้น จำนวน 3 แห่ง

8. ประปาหมู่บ้าน จำนวน 23 แห่ง

ส่วนที่ 2

ยุทธศาสตร์ขององค์กรปกครองส่วนท้องถิ่น

1. ความสัมพันธ์ระหว่างแผนพัฒนาระดับมหภาค

1.1 แผนยุทธศาสตร์ชาติ 20 ปี (พ.ศ. 2560 – 2579)

วิสัยทัศน์

“ประเทศไทยมีความมั่นคง มั่งคั่ง ยั่งยืน เป็นประเทศพัฒนาแล้ว ด้วยการพัฒนา ตามปรัชญาเศรษฐกิจพอเพียง”

1. ความมั่นคง

1.1 การมีความมั่นคงปลอดภัย จากภัยและการเปลี่ยนแปลง ทั้งภายในประเทศและภายนอกประเทศในทุกระดับ ทั้งระดับประเทศ สังคม ชุมชน ครัวเรือนและปัจเจกบุคคล และมีความมั่นคงในทุกมิติทั้งมิติเศรษฐกิจ สังคม สิ่งแวดล้อมและการเมือง

1.2 ประเทศไทยมีความมั่นคงในเอกราชและอธิปไตยมีสถาบันชาติ ศาสนา พระมหากษัตริย์ที่เข้มแข็งเป็นศูนย์กลางและที่ยึดเหนี่ยวจิตใจของประชาชน ระบบการเมืองที่มั่นคงเป็นกลไกที่นำไปสู่การบริหารประเทศที่ต่อเนื่องและโปร่งใสตามหลักธรรมาภิบาล

1.3 สังคมมีความปรองดองและความสามัคคีสามารถผนึกกำลังเพื่อพัฒนาประเทศ ชุมชนมีความเข้มแข็ง ครอบครัวมีความอบอุ่น

1.4 ประชาชนมีความมั่นคงในชีวิต มีงานและรายได้ที่มั่นคงพอเพียงกับการดำรงชีวิตมีที่อยู่อาศัยและความปลอดภัยในชีวิตทรัพย์สิน

1.5 ฐานทรัพยากรและสิ่งแวดล้อม ประชาชนมีความมั่นคงของอาหาร พลังงานและน้ำ

2. ความมั่งคั่ง

2.1 ประเทศไทยมีการขยายตัวของเศรษฐกิจ อย่างต่อเนื่องจนเข้าสู่กลุ่มประเทศรายได้สูง ความเหลื่อมล้ำของการพัฒนาลดลง ประชากรได้รับผลประโยชน์จากการพัฒนาอย่างเท่าเทียมกันมากขึ้น

2.2 เศรษฐกิจมีความสามารถในการแข่งขันสูง สามารถสร้างรายได้ทั้งจากรภายในและภายนอกประเทศสร้างฐานเศรษฐกิจและสังคมแห่งอนาคต และเป็นจุดสำคัญของการเชื่อมโยงในภูมิภาคทั้งการคมนาคมขนส่ง การผลิต การค้า การลงทุน และการทำธุรกิจ มีบทบาทสำคัญในระดับภูมิภาคและระดับโลก เกิดสายสัมพันธ์ทางเศรษฐกิจและการค้าอย่างมีพลัง

2.3 ความสมบูรณ์ในทุนที่จะสามารถสร้าง การพัฒนาต่อเนื่อง ได้แก่ ทุนมนุษย์ ทุนทางปัญญา ทุนทางการเงิน ทุนที่เป็นเครื่องมือเครื่องจักร ทุนทางสังคม และทุนทรัพยากรธรรมชาติและสิ่งแวดล้อม

3. ความยั่งยืน

3.1 การพัฒนาที่สามารถสร้างความเจริญ รายได้ และคุณภาพชีวิตของประชาชนให้เพิ่มขึ้นอย่างต่อเนื่อง ซึ่งเป็นการเจริญเติบโตของเศรษฐกิจที่ไม่ใช่ทรัพยากรธรรมชาติเกินพอดี ไม่สร้างมลภาวะต่อสิ่งแวดล้อมจนเกินความสามารถในการรองรับและเยียวยาของระบบนิเวศน์

3.2 การผลิตและการบริโภคเป็นมิตรกับสิ่งแวดล้อม และสอดคล้องกับกฎระเบียบของประชาคมโลกซึ่งเข้าที่ยอมรับร่วมกัน ความอุดมสมบูรณ์ของทรัพยากรธรรมชาติและสิ่งแวดล้อมมีคุณภาพดีขึ้น คนมีความรับผิดชอบต่อสังคม มีความเอื้ออาทร เสียสละเพื่อผลประโยชน์ส่วนรวม

3.3 มุ่งประโยชน์ส่วนรวมอย่างยั่งยืน ให้ความสำคัญกับการมีส่วนร่วมของประชาชนทุกภาคส่วน เพื่อการพัฒนาในทุกระดับอย่างสมดุล มีเสถียรภาพและยั่งยืน

3.4 ประชาชนทุกภาคส่วนในสังคมยึดถือและปฏิบัติตามปรัชญาเศรษฐกิจพอเพียง ยุทธศาสตร์ มียุทธศาสตร์ในการดำเนินการ 6 ยุทธศาสตร์ ดังนี้

ยุทธศาสตร์ที่ 1 ด้านความมั่นคง

1) เสริมสร้างความมั่นคงของสถาบันหลักของชาติ และการปกครองระบอบประชาธิปไตย อันมีพระมหากษัตริย์ทรงเป็นประมุข สร้างจิตสำนึกของคนในชาติให้มีความจงรักภักดี และธำรงรักษาสถาบันชาติ ศาสนา พระมหากษัตริย์

2) ปฏิรูปกลไกการบริหารประเทศ ขจัดคอร์รัปชั่น สร้างความเป็นธรรม ลดความเหลื่อมล้ำ กระจายอำนาจ และสร้างความเชื่อมั่นในกระบวนการยุติธรรม

3) ป้องกันและแก้ไขการก่อความไม่สงบในจังหวัดชายแดนภาคใต้ เน้นเสริมสร้างกระบวนการสันติสุขและแนวทางสันติวิธี ขจัดความขัดแย้ง ลดความรุนแรงตามแนวทาง “เข้าใจ เข้าถึง พัฒนา”

4) การบริหารจัดการความมั่นคงชายแดนและชายฝั่งทะเล โดยพัฒนาความร่วมมือเป็นหุ้นส่วน ยุทธศาสตร์ความมั่นคงและการพัฒนาพื้นที่ชายแดนและชายฝั่งทะเล เสริมสร้างความสัมพันธ์ด้านวัฒนธรรม เร่งรัดการจัดทำหลักเขตแดน แก้ไขปัญหาพื้นที่ทับซ้อน และปัญหาการลักลอบเข้าเมืองทั้งระบบ

5) พัฒนาระบบ กลไก มาตรการและความร่วมมือระหว่างประเทศทุกระดับ รักษาคุณภาพของความสัมพันธ์กับประเทศมหาอำนาจ เพื่อรักษาผลประโยชน์ของชาติสามารถป้องกันและแก้ไขปัญหาภัยคุกคามข้ามชาติ ลดผลกระทบจากภัยก่อการร้าย และเสริมสร้างความมั่นคงทางเทคโนโลยีสารสนเทศและไซเบอร์

6) พัฒนาเสริมสร้างศักยภาพการผนึกกำลังป้องกันประเทศและกองทัพ พัฒนาโครงสร้างกำลังและยุทธโศปกรณ์ที่เหมาะสม พัฒนาระบบงานข่าวกรอง ให้มีประสิทธิภาพ พร้อมสร้างความร่วมมือกับประเทศเพื่อนบ้านและมิตรประเทศ รวมทั้งมีส่วนร่วมในการรักษาสันติภาพในกรอบสหประชาชาติ

7) พัฒนาระบบการเตรียมพร้อมแห่งชาติ รักษาความมั่นคงของฐานความมั่นคงของฐานทรัพยากรธรรมชาติ สิ่งแวดล้อมและการปกป้องรักษาผลประโยชน์แห่งชาติทางทะเล รวมทั้งเสริมสร้างความมั่นคงทางอาหารพลังงาน และน้ำ

8) ปรับกระบวนการทำงานของกลไกที่เกี่ยวข้องจากแนวตั้งสู่แนวระนาบมากขึ้น กำหนดการบริหารจัดการที่ครบวงจรและยั่งยืน/พัฒนาปรับปรุงกฎหมายให้เอื้อต่อการดำเนินงาน และให้ความสำคัญกับการติดตามประเมินผลอย่างเป็นระบบ

ยุทธศาสตร์ที่ 2 ด้านการสร้างความสามารถในการแข่งขัน

1) สมรรถนะทางเศรษฐกิจ

- รักษาเสถียรภาพทางเศรษฐกิจและสร้างความเชื่อมั่น โดยดำเนินนโยบายการคลังและการเงินให้มีความสอดคล้องกัน รักษาวินัยการเงินและการคลังและเสถียรภาพอัตราการแลกเปลี่ยน และสร้างความเชื่อมั่นต่างประเทศ พัฒนาระบบการเงินของประเทศให้มีประสิทธิภาพและสามารถให้บริการประชาชนทุกระดับ เพื่อส่งเสริมความสามารถในการแข่งขันภาคธุรกิจ และโอกาสในการเข้าถึงแหล่งเงินทุนของประชาชน

- ส่งเสริมการค้าและการลงทุน ทั้งภาครัฐและเอกชนให้สอดคล้องกับยุทธศาสตร์ประเทศและยุทธศาสตร์จังหวัดที่สะท้อนความต้องการและศักยภาพของพื้นที่ และอยู่บนการแข่งขันที่เป็นธรรมและมีความรับผิดชอบต่อสังคม

- พัฒนาประเทศสู่ความเป็นชาติการค้า โดยใช้ฐานเศรษฐกิจดิจิทัลและการพัฒนานวัตกรรม ปรับปรุงประสิทธิภาพการทำธุรกิจผู้ประกอบการจัดอุปสรรคและอำนวยความสะดวกทางด้านโครงสร้างและระบบด้านปัจจัยสนับสนุน และด้านบุคลากร

2) พัฒนาภาคการผลิตและบริการ

ภาคเกษตร

- เสริมสร้างฐานการผลิตการเกษตรให้เข้มแข็งและยั่งยืน

- เพิ่มขีดความสามารถในการแข่งขันของภาคเกษตร

- ส่งเสริมเสริมเกษตรกรรายย่อยให้ปรับไปสู่รูปแบบเกษตรยั่งยืนที่เป็นมิตรกับสิ่งแวดล้อมและรวมกลุ่มเกษตรกรในการพัฒนาอาชีพ

- พัฒนาสินค้าเกษตรและอาหารที่มีศักยภาพในการแข่งขัน

ภาคอุตสาหกรรม

- พัฒนาอุตสาหกรรมศักยภาพ

ภาคบริการ

- สร้างรายได้จากการท่องเที่ยว

- ผลักดันประเทศไทยสู่การเป็นศูนย์กลางการให้บริการสุขภาพ

- ส่งเสริมธุรกิจบริการที่มีศักยภาพ

พัฒนาผู้ประกอบการ/เศรษฐกิจชุมชน

- พัฒนาทักษะและองค์ความรู้ของผู้ประกอบการไทย ในการสร้างสรรค์สินค้าและบริการรูปแบบใหม่ให้มีจุดเด่น เพื่อตอบสนองความต้องการของตลาด และก้าวทันต่อกระแสการเปลี่ยนแปลงของสังคมโลก ตลอดจนการส่งเสริมสถาบันการศึกษาในท้องถิ่นให้เป็นแหล่งรวบรวมและศึกษาเกี่ยวกับภูมิปัญญาชาวบ้านในการพัฒนาผลิตภัณฑ์ที่มีความเป็นเอกลักษณ์ และพัฒนาผลิตภัณฑ์ที่มีความหลากหลาย เพื่อสนองตอบผู้บริโภคทุกระดับ และรณรงค์ส่งเสริมประชาสัมพันธ์ให้ผู้ประกอบการเห็นความสำคัญในการสร้างเครื่องหมายการค้าของตนเอง และสร้างภาพลักษณ์สินค้าไทยให้เป็นที่ยอมรับของคนทั่วโลกสนับสนุนผู้ประกอบการเดิมให้สามารถปรับตัวและเตรียมความพร้อมสำหรับรูปแบบการดำเนินธุรกิจใหม่ๆ และมาตรการทางการค้าในรูปแบบต่างๆ

- พัฒนาและยกระดับผลิตภาพแรงงาน เพื่อส่งเสริมขีดความสามารถในการแข่งขันของประเทศ
- พัฒนาวิสาหกิจขนาดกลางและขนาดย่อมสู่สากล ให้มีการรวมกลุ่มคลัสเตอร์ที่เข้มแข็ง เพื่อเป็นพลังขับเคลื่อนเศรษฐกิจไทยด้วยการพัฒนาปัจจัยแวดล้อมให้เอื้อต่อการดำเนินธุรกิจ และเสริมสร้างขีดความสามารถในการแข่งขันส่งเสริมการพัฒนาต่อยอดอุตสาหกรรมและบริการเพื่อเข้าสู่การเป็นศูนย์กลางการผลิตบริการและอุตสาหกรรมดิจิทัล
- ยกระดับศักยภาพของสินค้าหนึ่งตำบลหนึ่งผลิตภัณฑ์(OTOP)ไทยให้ก้าวสู่สากล
- พัฒนาวิสาหกิจชุมชนและสถาบันเกษตรกร เพื่อเสริมสร้างความเข้มแข็งของชุมชนและกลุ่มประชาชน/เกษตรกรในชุมชน ให้เป็นฐานรากสำคัญในการพัฒนาเศรษฐกิจและสังคม

การพัฒนาพื้นที่เศรษฐกิจพิเศษและเมือง

- เขตเศรษฐกิจพิเศษชายแดน พัฒนาเป็นฐานการผลิตใหม่ กระจายกิจกรรมเศรษฐกิจและความเจริญสู่ภูมิภาค สร้างความมั่นคงในพื้นที่ชายแดน เชื่อมโยงกับประเทศเพื่อนบ้านทั้งในด้านการผลิตร่วมและช่องทางการตลาดร่วม
- พื้นที่เศรษฐกิจบริเวณชายฝั่งทะเลตะวันออก พัฒนาเป็นฐานการผลิตที่ใช้เทคโนโลยีสูง มีบริการทันสมัย ใช้ทรัพยากรอย่างประหยัด เป็นมิตรต่อสิ่งแวดล้อมและชุมชน
- พื้นที่เมืองศูนย์กลางความเจริญ พัฒนาเป็นเมืองที่มีประสิทธิภาพ ปลอดภัย และน่าอยู่ ใช้พลังงานและทรัพยากรอย่างประหยัด จัดการสิ่งแวดล้อมเมืองอย่างเหมาะสม รองรับกิจกรรมทางเศรษฐกิจที่มีอนาคต มีระบบรางเชื่อมโยงเมืองศูนย์กลางความเจริญทั่วประเทศ บริหารจัดการโดยองค์กรปกครองส่วนท้องถิ่นที่มีขีดความสามารถสูง

การลงทุนโครงสร้างพื้นฐาน

- ด้านการขนส่ง ปรับเปลี่ยนรูปแบบการขนส่งสินค้าทางถนนสู่การขนส่งที่ต้นทุนต่ำ รวมทั้งพัฒนาโครงสร้างพื้นฐานและสิ่งอำนวยความสะดวกในการเดินทางและขนส่งไปสู่เมืองศูนย์กลางของภูมิภาคทั่วประเทศและเชื่อมโยงกับประเทศเพื่อนบ้านและพัฒนาอุตสาหกรรมระบบราง และอุตสาหกรรมซ่อมบำรุงอากาศยานและการผลิตชิ้นส่วนอากาศยาน เพื่อสร้างฐานอุตสาหกรรมใหม่ของประเทศ
- ด้านความมั่นคงทางพลังงาน พัฒนาทำให้มีความมั่นคงในราคาที่เหมาะสม โดยกระจายประเภทของเชื้อเพลิง ส่งเสริมพลังงานทดแทนตามศักยภาพรายพื้นที่ อาศัยความก้าวหน้าทางเทคโนโลยีเพื่อเสริมสร้างศักยภาพพลังงาน พึ่งพาตนเองได้อย่างยั่งยืน และนำไปสู่การสร้างอุตสาหกรรมที่จะเป็นฐานเศรษฐกิจใหม่ของประเทศ รวมทั้งเชื่อมโยงแหล่งพลังงานกับประเทศในอาเซียน
- ด้านระบบเทคโนโลยีสารสนเทศและการสื่อสาร (ICT) เน้นการพัฒนาโครงสร้างพื้นฐาน ICT ที่เป็นอินเทอร์เน็ตความเร็วสูงให้ทันสมัยและกระจายทั่วถึง พัฒนาบุคลากรให้มีความรู้ความสามารถและเชี่ยวชาญระดับมาตรฐานสากล เพิ่มขีดความสามารถของอุตสาหกรรม ICT และใช้ ICT ในการสร้างนวัตกรรมบริการภาครัฐแบบบูรณาการ ประยุกต์ ICT เพื่อสร้างความเข้มแข็งของภาคการผลิต การศึกษา และพาณิชย์อิเล็กทรอนิกส์
- ด้านการวิจัยและพัฒนา เพิ่มสัดส่วนค่าใช้จ่ายวิจัยและพัฒนาไม่น้อยกว่าร้อยละ 3 โดยมีสัดส่วนรัฐต่อเอกชน 20 : 80 สนับสนุนวิจัยที่เป่าตอบสนองความต้องการในการพัฒนาประเทศ เพิ่มจำนวนบุคลากรด้านวิจัยและพัฒนาเป็น 70 คนต่อประชากร 10,000 คน

การเชื่อมโยงกับภูมิภาคและเศรษฐกิจโลก

- สร้างความเป็นหุ้นส่วนการพัฒนา กับประเทศในอนุภูมิภาค ภูมิภาค และนานาชาติในระดับทวิภาคี และพหุภาคี เพื่อส่งเสริมความมั่นคงเพื่อสร้างมั่นคง เพื่อสร้างความก้าวหน้าและลดความเหลื่อมล้ำอย่างยั่งยืนร่วมกัน

- ส่งเสริมให้ประเทศไทยเป็นฐานของการประกอบธุรกิจ การให้บริการทางการศึกษา การให้บริการด้านการเงิน การให้บริการด้านสุขภาพ การให้บริการด้านโลจิสติกส์ และการลงทุนเพื่อการวิจัยและพัฒนา รวมทั้งการเป็นฐานความร่วมมือในเอเชีย

- ส่งเสริมและสนับสนุนการลงทุนและการดำเนินธุรกิจของนักลงทุนและผู้ประกอบการไทยในต่างประเทศ

- ส่งเสริมความร่วมมือกับภูมิภาคและนานาชาติ ในการสร้างความมั่นคงด้านพลังงาน ด้านอาหาร ด้านสิ่งแวดล้อม และการบริหารจัดการภัยพิบัติในรูปแบบต่างๆ รวมทั้งการป้องกันภัยในทุกรูปแบบ

- ส่งเสริมบทบาทการเป็นผู้ประสานประโยชน์ในการเชื่อมโยงและถ่วงดุลระหว่างกลุ่มอำนาจต่างๆ และแก้ไขปัญหาความแตกต่างทางเศรษฐกิจของประเทศในภูมิภาค โดยการดำรงความสัมพันธ์ที่ดีกับประเทศและองค์กรระหว่างประเทศทั้งในและนอกภูมิภาคอย่างต่อเนื่อง บนหลักของการรักษาคุณภาพของปฏิสัมพันธ์กับกลุ่มมหาอำนาจต่างๆ

- เพิ่มบทบาทและการมีส่วนร่วมของไทยในองค์การระหว่างประเทศ ในการผลักดันการพัฒนาในอนุภูมิภาคและภูมิภาค รวมทั้งประเทศกำลังพัฒนาในภูมิภาคอื่นๆ และให้ความช่วยเหลือทั้งในด้านการเงิน และเทคนิคกับประเทศกำลังพัฒนาในการพัฒนาด้านความเชื่อมโยงทางเศรษฐกิจสังคมและการพัฒนาทุนมนุษย์

- สนับสนุนการเปิดเสรีทางการค้า ทั้งในระดับทวิภาคี ภูมิภาคและพหุภาคี และส่งเสริมการค้ากับกลุ่มประเทศกำลังพัฒนาในภูมิภาคเดียวกัน (Intra-Regional Trade) มากขึ้น เร่งรัดการใช้ประโยชน์จากข้อตกลงที่มีผลบังคับใช้แล้ว ตลอดจนใช้โอกาสจากการเปิดเสรีการค้าและการลงทุน รวมทั้งวางแนวทางป้องกันผลกระทบที่อาจเกิดขึ้น

- สร้างองค์ความรู้ด้านการต่างประเทศ และให้ความรู้ความเข้าใจ ด้านการต่างประเทศและผลประโยชน์ที่มีต่อการพัฒนาประเทศต่อภาคส่วนต่างๆ และสาธารณชนไทย รวมทั้งดำเนินการเชิงรุกในการสร้างความเข้าใจ ความเชื่อมั่น และภาพลักษณ์ที่ดีและศักยภาพทางเศรษฐกิจ และด้านอื่นๆของประเทศไทย

ยุทธศาสตร์ที่ 3 การพัฒนาและเสริมสร้างศักยภาพทรัพยากรมนุษย์

1) การพัฒนาศักยภาพคนตลอดช่วงชีวิตให้สนับสนุนการเจริญเติบโตของประเทศ โดยพัฒนาเริ่มตั้งแต่ในครรภ์และต่อเนื่องไปตลอดช่วงชีวิต ได้แก่ (1) ช่วงการตั้งครรภ์/แรกเกิด/ปฐมวัย (2) วัยเรียน (3) วัยรุ่น/นักศึกษา (4) วัยแรงงาน และ(5) วัยผู้สูงอายุ

2) การยกระดับคุณภาพการศึกษาและการเรียนรู้ให้มีคุณภาพเท่าเทียมและทั่วถึง โดยการปฏิรูปโครงสร้างและระบบบริหารจัดการการศึกษาในทุกระดับ การเข้าถึงการศึกษาอย่างเท่าเทียมและทั่วถึง และการยกระดับสถาบันการศึกษาในสาขาที่มีความเชี่ยวชาญสู่ความเป็นเลิศ ปฏิรูประบบการคลังด้านการศึกษาเพื่อเพิ่มคุณภาพและประสิทธิภาพการจัดการศึกษา ส่งเสริมการมีส่วนร่วมจากภาคเอกชน

ในการจัดการศึกษาปรับระบบการผลิตและพัฒนาครูผู้สอน พัฒนาระบบการประเมินและรับรองคุณภาพ รวมทั้งให้มีการปฏิรูประบบการเรียนรู้

3) การสร้างเสริมให้คนมีสุขภาวะที่ดี โดยมุ่งเน้นการป้องกันและควบคุมปัจจัยที่คุกคามสุขภาพ การพัฒนาสภาพแวดล้อมที่เอื้อต่อสุขภาพ การส่งเสริมรูปแบบการดำรงชีวิตที่สนับสนุนการมีสุขภาพกายและจิตที่ดี สร้างและเผยแพร่ความรู้ด้านสุขภาพเพื่อนำไปสู่การปรับเปลี่ยนพฤติกรรมสุขภาพ พัฒนารูปแบบการกีฬาเพื่อสุขภาพที่เหมาะสมกับแต่ละช่วงวัย

4) การสร้างความอยู่ดีมีสุขของครอบครัวไทย เสริมสร้างศักยภาพและบทบาทหน้าที่ของสถาบันครอบครัวในการป่มาเพาะ วางรากฐานการพัฒนาจิตใจให้เข้มแข็ง มีคุณธรรม จริยธรรม ความซื่อสัตย์ สุจริต จิตสำนึกสาธารณะ ควบคู่ไปกับการสร้างค่านิยมหลักของไทยให้สมาชิกในครอบครัว สร้างความอบอุ่นและมั่นคงให้สมาชิกในครอบครัว

ยุทธศาสตร์ที่ 4 การสร้างโอกาสความเสมอภาคและเท่าเทียมกันทางสังคม

1) การสร้างความมั่นคงและการลดความเหลื่อมล้ำทางด้านเศรษฐกิจและสังคม โดยสร้างความมั่นคงทางด้านรายได้และการออม กระจายทรัพยากรให้ทั่วถึงเป็นธรรมทั้งในด้านบริการสาธารณะทั้งขั้นพื้นฐาน ฐานทรัพยากรต่างๆ โดยเฉพาะในกลุ่มผู้มีรายได้น้อยและกลุ่มด้อยโอกาสความเป็นธรรมในการเข้าถึงกระบวนการยุติธรรม

2) การพัฒนาระบบบริการและระบบบริหารจัดการสุขภาพ บูรณาการระบบหลักประกันสุขภาพภาครัฐ 3 กองทุน เพื่อให้เกิดความเป็นเอกภาพในการบริหารจัดการและการลดความเหลื่อมล้ำในระบบหลักประกันสุขภาพ การส่งเสริมการอภิบาลระบบสุขภาพในลักษณะเครือข่าย รวมทั้งการพัฒนารูปแบบการกีฬาเพื่อสุขภาพ

3) การสร้างสภาพแวดล้อมและนวัตกรรมที่เอื้อต่อการดำรงชีวิตในสังคมสูงวัย โดยเตรียมการด้านโครงสร้างพื้นฐานและสิ่งแวดล้อมที่เอื้อต่อผู้สูงอายุและผู้ด้อยโอกาส

4) การสร้างความเข้มแข็งของสถาบันทางสังคมและทุนทางวัฒนธรรมและความเข้มแข็งของชุมชน โดยการฟื้นฟูบทบาทสถาบันศาสนา การดำรงรักษาวัฒนธรรมและขนบธรรมเนียมประเพณี เพื่อเป็นรากฐานที่เข้มแข็งในสังคม ตลอดจนการเสริมสร้างความเข้มแข็งของชุมชนเพื่อให้ชุมชนสามารถจัดการตนเองได้อย่างยั่งยืน

5) พัฒนาการสื่อสารมวลชนให้เป็นกลไกในการสนับสนุนการพัฒนาส่งเสริมจรรยาบรรณของสื่อมวลชน มีการปรับปรุงระบบตรวจสอบสื่อ มีการกำหนดบทลงโทษ และพัฒนาภาคประชาชนให้มีความรู้เท่าทันสื่อโดยเฉพาะสื่อออนไลน์

ยุทธศาสตร์ที่ 5 การสร้างการเติบโตบนคุณภาพชีวิตที่เป็นมิตรกับสิ่งแวดล้อม

1) จัดระบบอนุรักษ์ ฟื้นฟูและป้องกันการทำลายทรัพยากรธรรมชาติ

- ป้องกันและรักษาฟื้นฟูทรัพยากรป่าไม้ ดำเนินการปราบปรามและป้องกันการบุกรุกทำลายป่าอย่างเข้มงวด

- ส่งเสริมการปลูกป่าเศรษฐกิจ บริหารจัดการการใช้ประโยชน์ที่ดินในพื้นที่ป่าไม้บนพื้นฐานให้คนและชุมชนสามารถอยู่กับป่าได้ และส่งเสริมแนวทางประเมินมูลค่าการให้บริการของระบบนิเวศและการสร้างรายได้จากการอนุรักษ์

- วางระบบป้องกันการกัดเซาะชายฝั่ง
- เสริมสร้างการสร้างความเข้มแข็งและความร่วมมือในภูมิภาคอาเซียนด้านการจัดการ

ทรัพยากรธรรมชาติและสิ่งแวดล้อมอย่างยั่งยืน

2) วางระบบการบริหารจัดการน้ำให้มีประสิทธิภาพ

- เน้นการปรับระบบบริหารจัดการอุทกภัยอย่างบูรณาการ ให้มีแหล่งกักเก็บน้ำต้นทุนและแหล่งชะลอน้ำที่เพียงพอ เพิ่มขีดความสามารถในการเก็บกักน้ำและเพิ่มประสิทธิภาพการระบายน้ำและการผันน้ำ การพัฒนาคลังข้อมูลระบบพยากรณ์ และการเตือนภัย และแผนงานเผชิญเหตุเฉพาะพื้นที่ ตลอดจนการปรับปรุงองค์กรและกฎหมาย รวมทั้งการสร้างการมีส่วนร่วมในการบริหารจัดการน้ำ

- พัฒนาและใช้พลังงานที่เป็นมิตรกับสิ่งแวดล้อม
- ลดการปล่อยก๊าซเรือนกระจก
- เพิ่มประสิทธิภาพการใช้พลังงาน ส่งเสริมการผลิตพลังงานสะอาด
- กำหนดกฎระเบียบ และสร้างกลไกให้ทุกภาคส่วนใช้พลังงานอย่างมีประสิทธิภาพ
- สร้างความรู้ความเข้าใจให้กับประชาชนเกี่ยวกับการพัฒนาและการประหยัดพลังงาน

อย่างถูกต้องและต่อเนื่อง

3) พัฒนาเมืองอุตสาหกรรมเชิงนิเวศและเมืองที่เป็นมิตรกับสิ่งแวดล้อม

- พัฒนาพื้นที่อุตสาหกรรมหนาแน่นให้เป็นเมืองอุตสาหกรรมนิเวศต้นแบบและบรรจุให้เป็นแผนพัฒนาของจังหวัดและพื้นที่

- สนับสนุนและผลักดันให้โรงงานปฏิบัติสู่อุตสาหกรรมสีเขียว และปรับกฎระเบียบให้เอื้อต่อการพัฒนา

- เพิ่มศักยภาพเมืองด้านสิ่งแวดล้อมอย่างมีส่วนร่วม โดยเฉพาะในการเพิ่มประสิทธิภาพ

การจัดการของเสีย

- เพิ่มพื้นที่สีเขียวเป็นแหล่งดูดซับมลพิษและเก็บกักคาร์บอน
- พัฒนาพื้นที่เพื่อเชื่อมโยงโอกาสจากอาเซียน ในการพัฒนาเมืองที่เป็นมิตรกับสิ่งแวดล้อม

อย่างสมดุลและยั่งยืน

4) การร่วมลดปัญหาโลกร้อนและปรับตัวให้พร้อมรับการเปลี่ยนแปลงสภาพภูมิอากาศ

- ลดการก่อก๊าซเรือนกระจก
- เพิ่มขีดความสามารถในการปรับตัวต่อการเปลี่ยนแปลงสภาพภูมิอากาศ
- ส่งเสริมการผลิตและบริการที่เป็นมิตรกับสิ่งแวดล้อม
- ป้องกัน ฝัาระวังและเตือนภัยพิบัติธรรมชาติ ส่งเสริมการวางแผนบริหารความต่อเนื่อง

ของธุรกิจ

5) ใช้เครื่องมือทางเศรษฐศาสตร์และนโยบายการคลังเพื่อสิ่งแวดล้อม

- จัดให้มีภาษีและค่าธรรมเนียมสำหรับการผลิตภัณฑ์ที่ก่อให้เกิดผลกระทบต่อสิ่งแวดล้อม และค่าธรรมเนียมการจัดการมลพิษ การวางเงินประกันความเสี่ยงหรือความเสียหายต่อสิ่งแวดล้อม

- ปรับปรุงโครงสร้างภาษีเพื่อส่งเสริมการประหยัดพลังงาน การใช้พลังงานทางเลือกและ

อนุรักษ์สิ่งแวดล้อม

- ส่งเสริมการจัดซื้อจัดจ้างที่เปี่ยมมิตรกับสิ่งแวดล้อม รวมทั้งการปรับปรุงระบบ โครงสร้าง องค์กร กลไก กระบวนการยุติธรรม และกฎหมายในการบริหารจัดการทรัพยากรธรรมชาติและสิ่งแวดล้อม ให้ทันสมัยและมีประสิทธิภาพ เน้นหลักการกระจายอำนาจให้กับท้องถิ่นและการมีส่วนร่วมของประชาชน

ยุทธศาสตร์ที่ 6 การปรับสมดุลและพัฒนาระบบการบริหารจัดการภาครัฐ

1) การปรับปรุงการบริหารจัดการรายได้และรายจ่ายของภาครัฐ

- ปฏิรูปภาษีทั้งระบบ เพื่อเพิ่มรายได้ของภาครัฐและเป็นเครื่องมือในการเพิ่มขีดความสามารถในการแข่งขันและลดความเหลื่อมล้ำ

- ปฏิรูปการใช้จ่ายงบประมาณให้เกิดประสิทธิภาพและประสิทธิผล จัดให้มีกฎหมายที่เป็นกรอบในการบริหารการเงินการคลังภาครัฐ มีการจัดทำงบประมาณระยะปานกลางและระยะยาว เพื่อสนับสนุนการขับเคลื่อนนโยบายตามยุทธศาสตร์ชาติและแผนพัฒนาประเทศ

- มุ่งเน้นการจัดทำงบประมาณโดยยึดพื้นที่และประเด็นวาระการพัฒนาเป็นตัวตั้งและให้ประชาชนเข้ามามีส่วนร่วมในกระบวนการจัดทำงบประมาณได้มากขึ้น

2) ปรับปรุงบทบาท ภารกิจ และโครงสร้างของหน่วยงานภาครัฐ

- ทบทวนบทบาทภารกิจของหน่วยงานภาครัฐให้มีความเหมาะสม ถ่ายโอนงานให้ภาคส่วนอื่น เพิ่มประสิทธิภาพและผลิตภาพในการปฏิบัติราชการและสร้างความโปร่งใสในการปฏิบัติราชการ

- พัฒนาให้หน่วยงานภาครัฐเป็นองค์กรแห่งการเรียนรู้ เปิดโอกาสให้ประชาชนเข้ามามีส่วนร่วมในการดำเนินงานของหน่วยงานภาครัฐตอบสนองความต้องการของประชาชนตามหลักบริหารกิจการบ้านเมืองที่ดีเพื่อสร้างความเชื่อมั่นศรัทธาในการบริหารราชการแผ่นดิน

3) การวางระบบบริหารงานราชการแบบบูรณาการ

- พัฒนารูปแบบและวิธีการทำงานของภาครัฐในระดับต่างๆระหว่างราชการบริหารส่วนกลาง ส่วนภูมิภาค และส่วนท้องถิ่น โดยเน้นการยึดพื้นที่เป็นหลักและปรับปรุงการจัดสรรงบประมาณให้เป็นแบบยึดพื้นที่เป็นตัวตั้ง รวมทั้งวางเงื่อนไขการจัดสรรงบประมาณให้กระทรวง/กรม ต้องสนับสนุนการขับเคลื่อนแผนพัฒนาจังหวัด/กลุ่มจังหวัดในสัดส่วนวงเงินงบประมาณที่เหมาะสม

4) การพัฒนาระบบบริหารจัดการกำลังคนและพัฒนาบุคลากรภาครัฐ

- วางแผนกำลังคนเชิงยุทธศาสตร์ให้มีความเหมาะสมไม่เป็นภาระต่องบประมาณประเทศ

- สรรหาและจูงใจให้คนรุ่นใหม่ที่มีขีดสมรรถนะสูงเข้ามาสู่ระบบราชการไทย สนับสนุนให้มีการแลกเปลี่ยนบุคลากรระหว่างภาครัฐและภาคเอกชน

- เสริมสร้างระบบคุณธรรมและวางมาตรการที่เหมาะสมในการแต่งตั้ง โยกย้าย

5) การต่อต้านการทุจริตและประพฤติมิชอบ

- ส่งเสริมสนับสนุนให้ภาคีองค์กรภาคเอกชน ภาคประชาสังคม ชุมชนและประชาชนและเครือข่ายต่างๆสอดส่องเฝ้าระวัง ตรวจสอบ หรือต่อต้านการทุจริตและประพฤติมิชอบของบุคลากรภาครัฐ วางมาตรการคุ้มครองพยานและผู้ที่เกี่ยวข้อง

- พัฒนาระบบตรวจสอบสาธารณสุขและผู้ตรวจสอบอิสระจากภายนอก ที่ผ่านการฝึกอบรมเข้ามาดำเนินการตรวจสอบการจัดซื้อจัดจ้างของทางราชการ

6) การพัฒนาระบบการให้บริการประชาชนของหน่วยงานภาครัฐ

- พัฒนางานบริการของภาครัฐสู่ความเป็นเลิศ เพื่อสนองความต้องการของผู้รับบริการ
- พัฒนาศูนย์กลางการให้บริการด้วยระบบ e-service และการจัดทำ web-portal จัดทำฐานข้อมูลงานบริการที่มีประสิทธิภาพ ให้ประชาชนเข้าถึงการให้บริการของภาครัฐได้โดยสะดวก
- ยกระดับประสิทธิภาพการให้บริการ การให้บริการ online ผ่านทางเว็บไซต์และโทรศัพท์มือถือ

7) การปรับปรุงแก้ไข กฎหมาย และระเบียบ ข้อบังคับที่ล้าสมัย

- การปรับปรุงกฎหมาย ระเบียบ และข้อบังคับให้เอื้ออำนวยต่อการบริหารราชการแผ่นดินการประกอบธุรกิจ ข้อตกลงระหว่างประเทศและการแข่งขันระหว่างประเทศ เพิ่มศักยภาพหน่วยงานภาครัฐที่มีหน้าที่ให้ความเห็นทางกฎหมายให้สามารถปฏิบัติงานได้อย่างรวดเร็ว สามารถให้ความช่วยเหลือภาครัฐและประชาชนได้

1.2 แผนพัฒนาเศรษฐกิจและสังคมแห่งชาติ ฉบับที่ 12 (พ.ศ. 2560 – 2564)

วิสัยทัศน์

จากสถานะของประเทศและบริบทการเปลี่ยนแปลงต่างๆ ที่ประเทศกำลังประสบอยู่ ทำให้การกำหนดวิสัยทัศน์แผนพัฒนาฯ ฉบับที่ 12 ยังคงมีความต่อเนื่องจากวิสัยทัศน์แผนพัฒนาฯ ฉบับที่ 11 และกรอบหลักการของการวางแผนที่น้อมนำและประยุกต์ใช้หลักปรัชญาของเศรษฐกิจพอเพียง ยึดคนเป็นศูนย์กลางของการพัฒนาอย่างมีส่วนร่วม การพัฒนาที่ยึดหลักสมดุล ยั่งยืน โดยวิสัยทัศน์ของการพัฒนาในแผนพัฒนาฯ ฉบับที่ 12 ต้องให้ความสำคัญกับการกำหนดทิศทางการพัฒนาที่มุ่งสู่การเปลี่ยนผ่านประเทศไทยจากประเทศที่มีรายได้ปานกลางไปสู่ประเทศที่มีรายได้สูง มีความมั่นคง และยั่งยืน สังคมอยู่ร่วมกันอย่างมีความสุข และนำไปสู่การบรรลุวิสัยทัศน์ระยะยาว “มั่นคง มั่งคั่ง ยั่งยืน” ของประเทศ

เป้าหมายการพัฒนาประเทศ

1. การหลุดพ้นจากกับดักประเทศรายได้ปานกลางสู่รายได้สูง
 - (1) เศรษฐกิจขยายตัวเฉลี่ยไม่ต่ำกว่าร้อยละ 5.0
 - (2) ผลิตภัณฑ์มวลรวมในประเทศต่อหัว (GDP Per Capita) และรายได้ประชาชาติต่อหัว (GNP Per Capita) ณ สิ้นแผนพัฒนาฯ ฉบับที่ 12 ในปี 2564 เพิ่มขึ้นเป็น 317,051 บาท (9,325 ดอลลาร์ สรอ.) และ 301,199 บาท (8,859 ดอลลาร์ สรอ.) ต่อคนต่อปี
 - (3) ผลผลิตภาพการผลิตเพิ่มขึ้นไม่ต่ำกว่าเฉลี่ยร้อยละ 2.5 ต่อปี
 - (4) การลงทุนรวมขยายตัวไม่ต่ำกว่าเฉลี่ยร้อยละ 8.0 (การขยายตัวของการลงทุนภาครัฐไม่ต่ำกว่าร้อยละ 10.0 และการลงทุนของภาคเอกชนขยายตัวไม่ต่ำกว่าเฉลี่ยร้อยละ 7.5 ในขณะที่ปริมาณการส่งออกขยายตัวเฉลี่ยไม่ต่ำกว่าร้อยละ 4.0 ต่อปี)
2. การพัฒนาศักยภาพคนให้สนับสนุนการเจริญเติบโตของประเทศและการสร้างสังคมสูงวัยอย่างมีคุณภาพ
 - (1) ประชาชนทุกช่วงวัยมีความมั่นคงทางด้านเศรษฐกิจและสังคม (SocioEconomic Security) และมีคุณภาพชีวิตที่ดีขึ้น
 - (2) การศึกษาและการเรียนรู้ได้รับการพัฒนาคุณภาพ
 - (3) สถาบันทางสังคมมีความเข้มแข็งเป็นฐานรากที่เอื้อต่อการพัฒนาคน
3. การลดความเหลื่อมล้ำในสังคม
 - (1) การกระจายรายได้มีความเท่าเทียมกันมากขึ้น
 - (2) บริการทางสังคมมีคุณภาพและมีการกระจายอย่างทั่วถึง
4. การสร้างการเจริญเติบโตทางเศรษฐกิจและสังคมที่เป็นมิตรกับสิ่งแวดล้อม
 - (1) รักษาความมั่นคงของฐานทรัพยากร สร้างสมดุลระหว่างการอนุรักษ์และการใช้ประโยชน์อย่างยั่งยืนและเป็นธรรม
 - (2) ขับเคลื่อนประเทศสู่เศรษฐกิจและสังคมที่เป็นมิตรต่อสิ่งแวดล้อม
 - (3) เพิ่มขีดความสามารถในการรับมือภัยพิบัติและการเปลี่ยนแปลงสภาพภูมิอากาศ

(4) เพิ่มประสิทธิภาพและเสริมสร้างธรรมาภิบาลในการบริหารจัดการทรัพยากรธรรมชาติและสิ่งแวดล้อม

(5) มีการบริหารจัดการน้ำให้สมดุลระหว่างการอุปสงค์และอุปทานของน้ำ

5. การบริหารราชการแผ่นดินที่มีประสิทธิภาพ

(1) การบริหารงานภาครัฐที่โปร่งใส เป็นธรรม มีประสิทธิภาพ และมีส่วนร่วม

(2) ขจัดการทุจริตคอร์รัปชัน

(3) มีการกระจายอำนาจที่เหมาะสม

กรอบยุทธศาสตร์แผนพัฒนาเศรษฐกิจและสังคมแห่งชาติ ฉบับที่ 12 ประกอบด้วย 10 ยุทธศาสตร์หลัก ดังนี้

ยุทธศาสตร์ที่ 1 การเสริมสร้างและพัฒนาศักยภาพทุนมนุษย์

ยุทธศาสตร์ที่ 2 การสร้างความเป็นธรรมลดความเหลื่อมล้ำในสังคม

ยุทธศาสตร์ที่ 3 การสร้างความเข้มแข็งทางเศรษฐกิจและแข่งขันได้อย่างยั่งยืน

ยุทธศาสตร์ที่ 4 การเติบโตที่เป็นมิตรกับสิ่งแวดล้อมเพื่อการพัฒนาอย่างยั่งยืน

ยุทธศาสตร์ที่ 5 การเสริมสร้างความมั่นคงแห่งชาติเพื่อการพัฒนาประเทศสู่ความมั่นคงยั่งยืน

ยุทธศาสตร์ที่ 6 การบริหารจัดการในภาครัฐ การป้องกันการทุจริตประพฤติมิชอบ

และธรรมาภิบาลในสังคมไทย

ยุทธศาสตร์ที่ 7 การพัฒนาโครงสร้างพื้นฐานและระบบโลจิสติกส์

ยุทธศาสตร์ที่ 8 การพัฒนาวิทยาศาสตร์ เทคโนโลยี วิจัย และนวัตกรรม

ยุทธศาสตร์ที่ 9 การพัฒนาภาคเมือง และพื้นที่เศรษฐกิจ

ยุทธศาสตร์ที่ 10 ความร่วมมือระหว่างประเทศเพื่อการพัฒนา

1.3 แผนพัฒนาภาค / แผนพัฒนากลุ่มจังหวัด / แผนพัฒนาจังหวัด

ยุทธศาสตร์การพัฒนภาคตะวันออกเฉียงเหนือ

1.3.1 ยุทธศาสตร์การพัฒนา

(1) เพิ่มศักยภาพการแข่งขันด้านเศรษฐกิจโดยการยกมาตรฐานและประสิทธิภาพการผลิต การเกษตร การพัฒนาศักยภาพการประกอบการด้านอุตสาหกรรม อุตสาหกรรมบริการและการท่องเที่ยว การตั้ง องค์กรร่วมภาครัฐและเอกชนระดับพื้นที่เพื่อส่งเสริมอำนวยความสะดวกด้านการค้าการลงทุน และส่งเสริมความร่วมมือทางเศรษฐกิจกับประเทศเพื่อนบ้าน

(2) สร้างคนให้มีคุณภาพ เพื่อพัฒนาคนให้มีสุขภาพที่ดีทั้งร่างกาย จิตใจและสติปัญญา รอบรู้ เท่าทันการเปลี่ยนแปลง สามารถดำรงชีพได้อย่างมีคุณภาพ

(3) สร้างสังคมและเศรษฐกิจฐานรากให้เข้มแข็ง เพื่อสร้างความมั่นคงด้านอาหาร แก้ไขปัญหาความยากจน หนี้สิน และการออมของครัวเรือน มีสัมมาอาชีพที่มั่นคง สามารถพึ่งพาตนเองและดูแลครอบครัวได้อย่างอบอุ่น

(4) พื้นฟูทรัพยากรธรรมชาติและสิ่งแวดล้อมให้สมบูรณ์ โดยเร่งอนุรักษ์และฟื้นฟูพื้นที่ป่าไม้ให้ได้ 15.9 ล้านไร่ หรือร้อยละ 25 ของพื้นที่ภาค ป้องกันการรุกพื้นที่ชุ่มน้ำ พัฒนาแหล่งน้ำและระบบชลประทาน พื้นฟูดินยับยั้งการแพร่กระจายดินเค็ม และเพิ่มประสิทธิภาพการจัดการโดยส่งเสริมทำเกษตรอินทรีย์

1.3.2 ทิศทางการพัฒนากลุ่มจังหวัดและจังหวัด

(1) กลุ่มภาคตะวันออกเฉียงเหนือตอนบน 1 ประกอบด้วยอุดรธานี หนองคาย หนองบัวลำภู และเลย) เน้นการฟื้นฟูระบบนิเวศน์เพื่อรักษาสมดุลธรรมชาติ การปรับโครงสร้างการผลิตด้านการเกษตร การส่งเสริมการค้า การลงทุนและการท่องเที่ยวเชื่อมโยงกับประเทศเพื่อนบ้าน

(2) กลุ่มภาคตะวันออกเฉียงเหนือตอนบน 2 ประกอบด้วย สกลนคร นครพนม และมุกดาหาร เน้นให้ความสำคัญกับความร่วมมือทางเศรษฐกิจกับประเทศเพื่อนบ้าน เพิ่มประสิทธิภาพการผลิตสินค้า การเกษตร ส่งเสริมพื้นที่ชลประทาน การทำปศุสัตว์โดยเฉพาะโคเนื้อ

(3) กลุ่มภาคตะวันออกเฉียงเหนือตอนกลาง ประกอบด้วย ขอนแก่น กาฬสินธุ์ มหาสารคาม และร้อยเอ็ด เน้นการพัฒนาโครงสร้างพื้นฐานของเมืองรองรับการเป็นศูนย์กลางการค้าบริการ และการลงทุนของภาค การใช้ประโยชน์พื้นที่ชลประทานให้เกิดประโยชน์สูงสุด การทำการเกษตรก้าวหน้า การเตรียมการรองรับอุตสาหกรรมพลังงานทดแทน (Ethanol) ควบคู่กับการเพิ่มประสิทธิภาพการผลิต

(4) กลุ่มภาคตะวันออกเฉียงเหนือตอนล่าง 1 ประกอบด้วย นครราชสีมา ชัยภูมิ บุรีรัมย์ สุรินทร์ มุ่งเน้นการพัฒนาชลประทานให้เต็มศักยภาพ การเตรียมการรองรับอุตสาหกรรมพลังงานทดแทน (Ethanol) พัฒนาการท่องเที่ยวทั้งการท่องเที่ยวเชิงนิเวศน์และอารยธรรมขอมด้วยการสร้างคุณค่าเพิ่ม และพัฒนาเส้นทาง

(5) กลุ่มภาคตะวันออกเฉียงเหนือตอนล่าง 2 ประกอบด้วย อุบลราชธานี ศรีสะเกษ ยโสธร และอำนาจเจริญ มุ่งเน้นการพัฒนาแหล่งน้ำ และระบบบริหารจัดการเพื่อแก้ไขปัญหาหน้าท่วมและขาดแคลนน้ำ การสร้างงานและรายได้จากการท่องเที่ยวให้มากขึ้น

1.3.3 โครงการที่สำคัญ (Flagship Project)

- โครงการผลิตข้าวหอมมะลิอินทรีย์ในทุ่งกุลาร้องไห้เพื่อการส่งออก
- โครงการพัฒนาเมืองมุกดาหารเป็นประตูสู่อินโดจีน
- โครงการพัฒนาเส้นทางท่องเที่ยวอารยธรรมขอม
- โครงการจัดการผลิตเอทานอลในภาคอีสาน
- โครงการยกมาตรฐานการเรียนการสอนด้วยระบบศึกษาทางไกล
- โครงการเกษตรยั่งยืนเพื่อชุมชนเข้มแข็ง
- โครงการฟื้นฟูลุ่มน้ำชีตอนบนและลุ่มน้ำมูลตอนบนแบบบูรณาการเพื่อการผลิตที่ยั่งยืน

แนวทางการพัฒนาภาคตะวันออกเฉียงเหนือ

พัฒนาภาคตะวันออกเฉียงเหนือเป็นฐานการผลิตข้าวหอมมะลิคุณภาพสูง มาตรฐานปลอดภัยและอินทรีย์ และเป็นศูนย์กลางอุตสาหกรรมแปรรูปอาหารและเอทานอลของประเทศ รวมทั้งเป็นแหล่งท่องเที่ยวทางโบราณคดียุคก่อนประวัติศาสตร์ อารยธรรมขอม วัฒนธรรมประเพณี แหล่งท่องเที่ยวธรรมชาติ และแหล่งท่องเที่ยวเชิงกีฬาระดับนานาชาติ

แนวทางการพัฒนาภาคตะวันออกเฉียงเหนือ 5 แนวทาง ดังนี้

1. เพิ่มศักยภาพการผลิตไปสู่มาตรฐานเกษตรอินทรีย์และอาหารปลอดภัย
 - 1) พัฒนาพื้นที่ทุ่งกุลาร้องไห้ (ยโสธร สุรินทร์ ร้อยเอ็ด มหาสารคาม ศรีสะเกษ) ให้เป็นแหล่งผลิตข้าวหอมมะลิคุณภาพสูง โดยปรับกระบวนการผลิตให้อยู่ภายใต้มาตรฐานเกษตรปลอดภัย พร้อมทั้งยกระดับเกษตรอินทรีย์ และยกระดับการตรวจรับรองเกษตรอินทรีย์ไทยให้เท่าเทียมและเป็นที่ยอมรับของตลาดต่างประเทศ พัฒนาห่วงโซ่อุปทานเกษตรอินทรีย์ให้ครอบคลุมทุกขั้นตอนการผลิต โดยสนับสนุนการวิจัยและพัฒนานวัตกรรมใหม่ ๆ ให้ตอบสนองตลาดสินค้าเพื่อสุขภาพและการส่งออก จัดตั้งกองทุนเกษตรอินทรีย์ ส่งเสริมตลาดสีเขียวในชุมชนและท้องถิ่น ส่งเสริมเกษตรกรและกลุ่มเกษตรกรจำหน่ายสินค้าผ่านช่องทางพาณิชย์อิเล็กทรอนิกส์ทั้งภายในประเทศและต่างประเทศ
 - 2) ส่งเสริมการปรับเปลี่ยนไปสู่สินค้าเกษตรชนิดใหม่ตามศักยภาพของพื้นที่ ในพื้นที่ตอนบนของภาค (เลย หนองคาย บึงกาฬ นครพนม) และตอนล่างของภาค (ศรีสะเกษ อุบลราชธานี) อาทิ พืช ผัก ผลไม้ และดอกไม้ รวมทั้งส่งเสริมโคเนื้อคุณภาพสูงในพื้นที่สกลนคร มุกดาหาร นครพนม ส่วนโคนมในพื้นที่นครราชสีมาและอุบลราชธานี
 - 3) สนับสนุนเกษตรกรและสถาบันเกษตรกรให้พึ่งตนเองได้ นำร่องในจังหวัดอำนาจเจริญ กาฬสินธุ์ และขอนแก่น โดยสนับสนุนการรวมกลุ่มเกษตรกร และพัฒนาเครือข่ายวิสาหกิจชุมชนหรือสหกรณ์การเกษตรให้เข้มแข็ง ส่งเสริมการออมและการเข้าถึงแหล่งเงินทุน พัฒนาเกษตรกรรุ่นใหม่ให้เป็นมืออาชีพ โดยยึดแนวทางเศรษฐกิจพอเพียง เกษตรทฤษฎีใหม่ และโครงการ 1 ไร่ 1 แสน ส่งเสริมการเรียนรู้จากกลุ่มเกษตรกรที่ประสบความสำเร็จให้เป็นต้นแบบ รวมทั้งส่งเสริมตลาดสินค้าเกษตรในท้องถิ่น

2. พัฒนาอุตสาหกรรมเกษตรแปรรูปไปสู่ผลิตภัณฑ์ที่มีมูลค่าเพิ่มสูง

1) พัฒนาให้นครราชสีมาเป็นศูนย์กลางอุตสาหกรรมเกษตรแปรรูปและอาหารแบบครบวงจร โดยสนับสนุนและส่งเสริมการวิจัยและพัฒนาเพื่อเพิ่มขีดความสามารถในการแข่งขันภาคอุตสาหกรรมอาหารของภาค สร้างเครือข่ายระหว่างเอกชน สถาบันการศึกษา และภาครัฐราชการ เพื่อก่อให้เกิดการแลกเปลี่ยนความรู้ ข้อมูล เทคโนโลยี นวัตกรรมในการแปรรูปสินค้าเกษตรและอาหารให้เป็นผลิตภัณฑ์สำเร็จรูปที่มีมูลค่าสูงและตรงตามความต้องการของตลาด

2) ยกกระดับมาตรฐานสินค้ากลุ่มผ้าไหมในพื้นที่ขอนแก่น นครราชสีมา และสุรินทร์ กลุ่มผ้าฝ้ายย้อมครามในพื้นที่สกลนครสู่การเป็นศูนย์กลางแฟชั่นในระดับภูมิภาค โดยส่งเสริมการพัฒนาคุณภาพสินค้าการออกแบบ และตราสัญลักษณ์ พัฒนาเทคโนโลยีและงานศึกษาวิจัยสร้างนวัตกรรม เพิ่มคุณค่า พร้อมทั้งพัฒนาและยกระดับผลิตภัณฑ์ชุมชนอื่น ๆ โดยยกระดับผู้ประกอบการและสร้างความเชื่อมโยงระหว่างวิสาหกิจชุมชนและวิสาหกิจขนาดกลางและย่อมกับภาคอุตสาหกรรม และส่งเสริมจับคู่ธุรกิจเพื่อสร้างโอกาสทางธุรกิจ

3) เพิ่มศักยภาพการผลิตพลังงานทดแทนในพื้นที่ขอนแก่น กาฬสินธุ์ นครราชสีมา ชัยภูมิ อุบลราชธานี และให้เกิดความสมดุลระหว่างพืชอาหารและพืชพลังงาน โดยสนับสนุนการจัดการพื้นที่เกษตรกรรมที่ส่งเสริมให้เกษตรกรปลูกพืชพลังงาน สนับสนุนการผลิตพลังงานทดแทนด้วยเทคโนโลยีที่ใช้งานได้ง่าย พร้อมทั้งส่งเสริมการใช้พลังงานทดแทนอย่างมีประสิทธิภาพในภาคการผลิตชุมชนและท้องถิ่นให้มากขึ้น

3. ยกระดับการท่องเที่ยวเชิงนิเวศ เชิงประเพณีวัฒนธรรมอารยธรรมขอม ยุคก่อนประวัติศาสตร์ และกีฬาสู่นานาชาติ

1) ส่งเสริมการท่องเที่ยวเชิงกีฬาในพื้นที่จังหวัดบุรีรัมย์ ศรีสะเกษ นครราชสีมา ท่องเที่ยวเชิงนิเวศ เชิงประเพณีวัฒนธรรม และอารยธรรมขอมในพื้นที่จังหวัด บุรีรัมย์ สุรินทร์ ศรีสะเกษ นครราชสีมา การท่องเที่ยววัฒนธรรมลุ่มน้ำโขงและการท่องเที่ยวเชิงสุขภาพ ในจังหวัดหนองคาย นครพนม มุกดาหาร และการท่องเที่ยวยุคก่อนประวัติศาสตร์ ในจังหวัดอุดรธานี ขอนแก่น กาฬสินธุ์ โดยเพิ่มนวัตกรรมบริการการท่องเที่ยวให้ตอบสนองความหลากหลายของกลุ่มเป้าหมาย เชื่อมโยงแหล่งท่องเที่ยวให้หลากหลาย พัฒนาแหล่งท่องเที่ยวให้ได้มาตรฐาน ส่งเสริมกิจกรรมการท่องเที่ยวเพื่อให้สามารถท่องเที่ยวได้ทั้งปี รวมทั้งพัฒนาเส้นทางท่องเที่ยวที่เชื่อมโยงในลักษณะเครือข่ายเพื่อกระจายนักท่องเที่ยวจากเมืองหลักไปสู่เมืองรองชุมชนและท้องถิ่น

2) พัฒนาเส้นทางเชื่อมโยงแหล่งท่องเที่ยวสี่เหลี่ยมวัฒนธรรมล้านช้าง เลย-อุดรธานี-หนองบัวลำภู-หนองคาย-สปป.ลาว โดยเร่งพัฒนาเส้นทางท่องเที่ยวแบบเชื่อมโยงพื้นที่และเชื่อมโยงกิจกรรมการท่องเที่ยวระหว่างภาคเอกชน กับชุมชนและท้องถิ่น ทั้งในประเทศและประเทศเพื่อนบ้านที่สอดคล้องกับความต้องการของนักท่องเที่ยว

4. เพิ่มประสิทธิภาพการบริหารจัดการน้ำเพื่อการพัฒนาที่ยั่งยืน

1) พัฒนาแหล่งน้ำเดิมและแหล่งน้ำธรรมชาติเพื่อเพิ่มประสิทธิภาพการกักเก็บ โดยการปรับปรุงและพัฒนาแหล่งน้ำเดิมและแหล่งน้ำธรรมชาติให้สามารถเพิ่มปริมาณการกักเก็บในพื้นที่กลุ่มจังหวัดภาคตะวันออกเฉียงเหนือตอนกลาง (ขอนแก่น กาฬสินธุ์ มหาสารคาม และร้อยเอ็ด) กลุ่มภาคตะวันออกเฉียงเหนือตอนล่าง 1 (นครราชสีมา ชัยภูมิ บุรีรัมย์ และสุรินทร์) และตอนล่าง 2 (อุบลราชธานี ศรีสะเกษ ยโสธร และอำนาจเจริญ) ซึ่งเป็นพื้นที่ที่ปลูกพืชเศรษฐกิจที่สำคัญของภาค

2) พัฒนาแหล่งน้ำใหม่ในพื้นที่ลุ่มน้ำเลย ชี มูล และสร้างแหล่งกักเก็บ(แก้มลิง)ขนาดเล็ก ในพื้นที่ที่เหมาะสมในพื้นที่การเกษตร โดยพัฒนาระบบส่งน้ำและการกระจายน้ำ ให้นำไปใช้ประโยชน์ในช่วงฤดูแล้ง รวมทั้งพัฒนาแหล่งน้ำใต้ดินตามความเหมาะสมของพื้นที่ โดยไม่ให้เกิดผลกระทบจากดินเค็ม

5. พื้นที่ทรัพยากรป่าไม้ให้คงความอุดมสมบูรณ์และรักษาความหลากหลายทางชีวภาพในพื้นที่ต้นน้ำเลย ชัยภูมิ อุตรธานี สกลนคร โดยกำหนดและทำเครื่องหมายแนวเขตพื้นที่อนุรักษ์ และพื้นที่ป่านอกเขตอนุรักษ์ในแต่ละแห่งให้ชัดเจน เน้นให้ประชาชนมีส่วนร่วมในการฟื้นฟูและป้องกันการบุกรุก คุกคามป่าไม้และพื้นที่ชุ่มน้ำ อนุรักษ์ทรัพยากรดินและพื้นที่ต้นน้ำให้สมบูรณ์

ทิศทางการพัฒนากลุ่มจังหวัดภาคตะวันออกเฉียงเหนือตอนบน 2

ได้ให้ความสำคัญกับ ประเด็นต่างๆ ดังนี้

1) การพัฒนาการค้าชายแดนและสร้างความสัมพันธ์กับประเทศเพื่อนบ้าน เพื่อการร่วมมือทางเศรษฐกิจ โดยเฉพาะการผลิตแบบ Contact Farming กับ สปป.ลาว และพัฒนาโครงสร้างพื้นฐาน และสิ่งอำนวยความสะดวกในเมืองและด่านชายแดนให้สะดวก รวดเร็ว เอื้อต่อการค้าการลงทุน

2) การพัฒนาระบบบริหารจัดการ เพื่ออำนวยความสะดวกด้านการค้า เช่น จัดทำเวลาทำการของด่านมุกดาหาร-สะหวันนะเขต และด่านสะหวัน-ลาวบาว ให้เป็นมาตรฐานเดียวกัน การให้สัตยาบันภาคผนวกและพิธีสารแนบท้ายการดำเนินการความตกลงว่าด้วยการขนส่งข้ามพรมแดนในอนุภูมิภาคแม่น้ำโขง (GMS Cross - Border Transportation Agreement : GMS CBTA) เพื่ออำนวยความสะดวกการผ่านแดนของคนและสินค้าในอนุภูมิภาค การร่วมมือไทยและลาวพัฒนา Single Window Inspection : SWI เพื่อให้เอื้อต่อการตรวจปล่อยสินค้า ณ จุดเดียว Single Stop Inspection : SSI ที่ด่านมุกดาหาร - สะหวันเขต

3) พัฒนาการท่องเที่ยว โดยเน้นท่องเที่ยวศิลปวัฒนธรรมประเพณีเชื่อมโยงกับเพื่อนบ้าน และพัฒนาผลิตภัณฑ์ชุมชนเพื่อสร้างมูลค่าเพิ่ม

4) พัฒนาการเกษตรและอุตสาหกรรมเกษตรโดยเพิ่มประสิทธิภาพการผลิต และเน้นส่งเสริมให้พื้นที่ชลประทานเป็นพื้นที่เกษตรก้าวหน้า ผลิตสินค้าเกษตรมูลค่าเพิ่มสูง อาทิ พืชผัก ไม้ดอกไม้ประดับ และผลไม้ และการขยายปลูกพืชเศรษฐกิจใหม่ เช่น ยางพารา ปาล์มน้ำมัน ให้มากขึ้น ควบคู่กับการสนับสนุนการทำปศุสัตว์โดยเฉพาะโคเนื้อ

5) พัฒนาทรัพยากรมนุษย์ เพื่อรองรับการขยายตัวทางเศรษฐกิจและเปิดประตูสู่อินโดจีน โดยยกระดับการศึกษา และส่งเสริม ฟื้นฟู ศิลปวัฒนธรรมท้องถิ่น

ยุทธศาสตร์การพัฒนากลุ่มจังหวัดภาคตะวันออกเฉียงเหนือตอนบน 2 (พ.ศ. 2561-2564)

1. จุดเน้นทางยุทธศาสตร์เพื่อการพัฒนา (Positioning) ของกลุ่มจังหวัด ดังนี้

จุดเน้นที่ 1 การท่องเที่ยว

จุดเน้นที่ 2 การเกษตร

จุดเน้นที่ 3 การค้า การลงทุน

2. วิสัยทัศน์กลุ่มจังหวัด (Vision)

“ส่งเสริมการเกษตรด้วยนวัตกรรม ท่องเที่ยว 3 ธรรม เชื่อมโยง 3 ประเทศ มุ่งพัฒนาเศรษฐกิจสู่อาเซียน”

3. พันธกิจกลุ่มจังหวัด (Mission)

“ประสานความร่วมมือในการบริหารจัดการกลุ่มจังหวัดฯ แบบบูรณาการในด้านการท่องเที่ยว การเกษตร และการค้า การลงทุน เพื่อเพิ่มขนาดเศรษฐกิจและรายได้ของประชาชนในกลุ่มจังหวัด”

4. เป้าประสงค์รวม

“การขยายตัวทางเศรษฐกิจ และรายได้ของประชาชน”

ตัวชี้วัดของเป้าประสงค์รวม

: ผลิตภัณฑ์มวลรวมกลุ่มจังหวัดฯ (GPCP : Gross Provincial Cluster Product) เพิ่มขึ้นร้อยละ 3 จากปีที่ผ่านมา

: รายได้ต่อหัวต่อปี (GPCP per Capita) เพิ่มขึ้นร้อยละ 5 จากปีที่ผ่านมา

5. ประเด็นยุทธศาสตร์

ยุทธศาสตร์การพัฒนากลุ่มจังหวัดภาคตะวันออกเฉียงเหนือตอนบน 2 มีทั้งหมด 4 ประเด็น ดังนี้

ประเด็นยุทธศาสตร์ที่ 1 การพัฒนาการท่องเที่ยว 3 ธรรม (ธรรมะ ธรรมชาติ วัฒนธรรม) อย่างยั่งยืน

ประเด็นยุทธศาสตร์ที่ 2 การส่งเสริม การพัฒนาการผลิตและสร้างมูลค่าเพิ่มทางการเกษตร

ประเด็นยุทธศาสตร์ที่ 3 การพัฒนาขีดความสามารถด้านการค้าการลงทุน

ประเด็นยุทธศาสตร์ที่ 4 การพัฒนาสังคมและความมั่นคง

ยุทธศาสตร์การพัฒนาจังหวัดสกลนคร

วิสัยทัศน์ (Vision) จังหวัดสกลนคร

“เป็นแหล่งเกษตรปลอดภัย ก้าวไกลการค้า พัฒนาการท่องเที่ยว”

ประเด็นยุทธศาสตร์ที่ 1 การพัฒนาการเกษตรและอุตสาหกรรมเกษตรตามหลักปรัชญาเศรษฐกิจพอเพียง

1. มีการพัฒนาการเกษตรและอุตสาหกรรมเกษตรสู่ความมั่นคงและยั่งยืน

ประเด็นยุทธศาสตร์ที่ 2 การพัฒนาการค้า การลงทุน และการท่องเที่ยว

- 2.1 มีการพัฒนาผลิตภัณฑ์ชุมชนในจังหวัดให้มีคุณภาพมาตรฐานระดับอาเซียน
- 2.2 จังหวัดสกลนครเป็นแหล่งท่องเที่ยว 3 ธรรมชาติ ที่ได้รับการยอมรับในระดับประเทศ
- 2.3 จังหวัดสกลนครเป็นจุดเชื่อมการค้าคมนาคมขนส่งสู่อาเซียนและจีนตอนใต้

ประเด็นยุทธศาสตร์ที่ 3 การพัฒนาทรัพยากรมนุษย์เพื่อส่งเสริมคุณภาพชีวิตที่ดี

- 3.1 ประชาชนมีคุณภาพชีวิตที่ดีและดำรงชีวิตตามปรัชญาเศรษฐกิจพอเพียง
- 3.2 มีการพัฒนาครอบครัว ชุมชนและสังคมให้เกิดการเรียนรู้ตลอดชีวิต

ประเด็นยุทธศาสตร์ที่ 4 การพัฒนาทรัพยากรธรรมชาติและสิ่งแวดล้อมแบบบูรณาการอย่างสมดุลและยั่งยืน

- 4.1 มีพื้นที่ป่าอนุรักษ์และป่าต้นน้ำได้รับการอนุรักษ์ฟื้นฟูให้มีความอุดมสมบูรณ์ควบคู่การส่งเสริมสนับสนุนปลูกป่าไม้เศรษฐกิจชุมชน
- 4.2 องค์กรปกครองส่วนท้องถิ่นสามารถจัดการขยะในพื้นที่ได้อย่างดี
- 4.3 มีพื้นที่ชุ่มน้ำนานาชาติ (หนองหาร) พื้นที่ลุ่มน้ำและแหล่งน้ำธรรมชาติได้รับการอนุรักษ์ฟื้นฟูเพื่อการใช้ประโยชน์อย่างยั่งยืน

ประเด็นยุทธศาสตร์ที่ 5 การบริหารกิจการบ้านเมืองที่ดีตามหลักธรรมาภิบาลและความมั่นคง

- 5.1 มีการบริการประชาชนอย่างประทับใจ
- 5.2 มีการบริหารกิจการบ้านเมืองที่ดีตามหลักธรรมาภิบาลในการบริหารงานจังหวัดแบบบูรณาการเพื่อการพัฒนา

1.4 ยุทธศาสตร์การพัฒนาขององค์กรปกครองส่วนท้องถิ่นในเขตจังหวัดสกลนคร

วิสัยทัศน์ (Vision) จังหวัดสกลนคร

“สกลนครน่าอยู่ มุ่งสู่สู่วัฒนธรรม รองรับ AEC ส่งเสริมเศรษฐกิจพอเพียง”

พันธกิจ

1. จัดให้มีและบำรุงรักษาโครงสร้างพื้นฐานทางบก ทางน้ำ และไฟฟ้า
2. ส่งเสริมและพัฒนาคุณภาพชีวิต และพัฒนาการศึกษาของประชาชน
3. ส่งเสริมและเสริมสร้างการจัดระเบียบชุมชน สังคมและความสงบเรียบร้อย
4. ส่งเสริมและเสริมสร้างการค้า การลงทุน พาณิชยกรรม เกษตรกรรม
5. ส่งเสริมและสนับสนุนการท่องเที่ยว ประเพณี ศิลปะ วัฒนธรรมและภูมิปัญญาท้องถิ่น
6. ส่งเสริมและเสริมสร้างการบริหารจัดการทรัพยากรธรรมชาติและสิ่งแวดล้อม
7. พัฒนาท้องถิ่นร่วมกับองค์กรปกครองส่วนท้องถิ่น ภาครัฐ ภาคเอกชนและหน่วยงานอื่น
8. ส่งเสริมสร้างความรู้รักสามัคคี และเสริมสร้างความมั่นคงของชาติ

เป้าหมายการพัฒนา(เป้าประสงค์)

1. ประชาชนได้รับบริการสาธารณะด้านโครงสร้างพื้นฐาน อุปโภค และบริโภคอย่างทั่วถึง
2. ประชาชนมีคุณภาพชีวิตที่ดีขึ้น
3. ชุมชนและสังคมมีความสงบเรียบร้อย
4. การค้า การลงทุน พาณิชยกรรมและเกษตรกรรมได้รับการส่งเสริมอย่างเป็นระบบ
5. ส่งเสริมการท่องเที่ยว เผยแพร่ประเพณีและอนุรักษ์ศิลปวัฒนธรรมอย่างทั่วถึง
6. ทรัพยากรธรรมชาติและสิ่งแวดล้อมได้รับการอนุรักษ์และฟื้นฟูอย่างยั่งยืน ครอบคลุมทุกพื้นที่
7. ประชาชนได้รับบริการสาธารณะที่ได้มาตรฐานและมีคุณภาพอย่างทั่วถึง
8. ประชาชนรู้รักสามัคคี และประเทศชาติมั่นคง

ยุทธศาสตร์และแนวทางการพัฒนา ประกอบด้วย 5 ยุทธศาสตร์ และ 18 แนวทางการพัฒนา ดังนี้

ยุทธศาสตร์ที่ 1 ยุทธศาสตร์การพัฒนาการเกษตรและอุตสาหกรรมเกษตรตามหลักปรัชญาเศรษฐกิจพอเพียง

- 1.1 การพัฒนากระบวนการผลิตสินค้าเกษตรให้ปลอดภัยและได้มาตรฐาน
- 1.2 การพัฒนาเกษตรกรและองค์กรให้มีความเข้มแข็ง
- 1.3 การพัฒนาเพิ่มมูลค่าสินค้าเพื่อสร้างความเข้มแข็งด้านการตลาดสินค้าเกษตรและเชื่อมโยงเครือข่าย
- 1.4 การพัฒนาจัดหาและพัฒนาแหล่งน้ำเพื่อการเกษตร

ยุทธศาสตร์ที่ 2 ยุทธศาสตร์การพัฒนาการค้า การลงทุนและการท่องเที่ยว

- 2.1 การพัฒนาส่งเสริมและสืบสานวัฒนธรรม ประเพณี ภูมิปัญญาท้องถิ่น ส่งเสริมเศรษฐกิจสร้างสรรค์
- 2.2 การพัฒนาส่งเสริมและสนับสนุนด้านการท่องเที่ยว
- 2.3 การพัฒนาสร้างความเข้มแข็งของชุมชนและส่งเสริมอาชีพ

ยุทธศาสตร์ที่ 3 ยุทธศาสตร์การพัฒนาทรัพยากรมนุษย์เพื่อสร้างศักยภาพในการแข่งขัน

- 2.1 การพัฒนาส่งเสริมให้ชุมชนสามารถพึ่งพาตนเองได้
- 2.2 การพัฒนาจัดระบบการศึกษาให้ทั่วถึง
- 2.3 การพัฒนาส่งเสริมและสนับสนุนการให้บริการสุขภาพอย่างทั่วถึง

ยุทธศาสตร์ที่ 4 ยุทธศาสตร์การพัฒนาทรัพยากรธรรมชาติและสิ่งแวดล้อมแบบบูรณาการอย่างสมดุลและยั่งยืน

- 4.1 การพัฒนาการจัดการ การอนุรักษ์และฟื้นฟูแหล่งทรัพยากรธรรมชาติอย่างยั่งยืน
- 4.2 การพัฒนาการจัดการสิ่งแวดล้อมที่ดี

ยุทธศาสตร์ที่ 5 ยุทธศาสตร์การบริหารกิจการบ้านเมืองที่ดีตามหลักธรรมาภิบาลและความมั่นคง

- 5.1 การพัฒนาและปรับปรุงโครงสร้างพื้นฐาน
- 5.2 การพัฒนาป้องกันและบรรเทาสาธารณภัย รักษาความสงบเรียบร้อย
- 5.3 การพัฒนาองค์กรและบุคลากร
- 5.4 การพัฒนาส่งเสริมและสนับสนุนการพัฒนาการเมืองการปกครอง
- 5.5 กำหนดหลักสูตรการศึกษาเกี่ยวกับระบอบประชาธิปไตยในสถานศึกษาทุกระดับ
- 5.6 เสริมสร้างความรู้รักสามัคคี และเสริมสร้างความมั่นคงของชาติ

2. ยุทธศาสตร์องค์กรปกครองส่วนท้องถิ่น

2.1 วิสัยทัศน์ในการพัฒนาเทศบาลตำบลเชียงเคี่ยน

“ ตำบลเชียงเคี่ยนน่าอยู่ มุ่งสู่คุณภาพชีวิตที่ดี ส่งเสริมวัฒนธรรม ประเพณีท้องถิ่น ยึดแนวทางเศรษฐกิจพอเพียง”

2.2 ยุทธศาสตร์

- ยุทธศาสตร์ที่ 1 ยุทธศาสตร์การพัฒนาทรัพยากรมนุษย์
- ยุทธศาสตร์ที่ 2 ยุทธศาสตร์การส่งเสริมศิลปวัฒนธรรมประเพณีท้องถิ่น
- ยุทธศาสตร์ที่ 3 ยุทธศาสตร์การพัฒนาการเกษตรและด้านเศรษฐกิจ
- ยุทธศาสตร์ที่ 4 ยุทธศาสตร์การพัฒนาด้านการสาธารณสุขและสิ่งแวดล้อม
- ยุทธศาสตร์ที่ 5 ยุทธศาสตร์การบริการกิจการบ้านเมืองที่ดีตามหลักธรรมาภิบาลและความมั่นคง

2.3 เป้าประสงค์

1. การพัฒนาระบบโครงสร้างพื้นฐาน การก่อสร้าง ปรับปรุง บำรุงรักษาถนน สะพาน ทางเท้า ท่อระบายน้ำ ระบบการคมนาคมสะดวก การจรรยาบรรณทั้งระบบการไฟฟ้าและน้ำประปา
2. การพัฒนาบุคลากร เจ้าหน้าที่ให้มีความรู้คู่คุณธรรมและจริยธรรมตลอดทั้งจัดหาเครื่องมือ เครื่องใช้ เพื่ออำนวยความสะดวกและเหมาะสมกับการปฏิบัติงานและการบริการประชาชน
3. การส่งเสริมให้ประชาชนมีส่วนร่วมในการพัฒนาท้องถิ่น เปิดโอกาสให้ร่วมแสดงความคิดเห็น ส่งเสริมให้ประชาชนรู้จักสามัคคี ร่วมมือ ร่วมใจ มีส่วนร่วมในการตรวจสอบและพัฒนาการวางแผนการพัฒนา
4. การส่งเสริมและร่วมพัฒนาการศึกษาแก่ประชาชน เยาวชน เด็ก ให้ได้รับการศึกษาภาคบังคับและการสนับสนุนสื่อการเรียนการสอนที่ทันสมัย เพื่อพัฒนาคุณภาพการศึกษา
5. การส่งเสริมพัฒนาด้านการสาธารณสุข การอนามัยครอบครัว ส่งเสริมให้ประชาชนช่วยกันรักษาความสะอาดการกำจัดขยะมูลฝอยสิ่งปฏิกูลน้ำเสีย การดูแลคุ้มครองและสงเคราะห์ผู้สูงอายุ เสริมสร้างคุณภาพชีวิตที่จำเป็นต่อความอยู่รอดขั้นพื้นฐานของประชาชน การอนุรักษ์ทรัพยากรธรรมชาติและสิ่งแวดล้อม การป้องกันและรักษาความปลอดภัยในชีวิตและทรัพย์สินของประชาชน
6. การส่งเสริมให้ประชาชนสำนึกรักและหวงแหนภูมิปัญญาท้องถิ่นและมีส่วนร่วมอนุรักษ์สืบสานวัฒนธรรมประเพณีอันดีงามให้คงอยู่ตลอดไป
7. ส่งเสริมให้สมาชิกในครอบครัวมีภูมิคุ้มกันที่ดีมีความปลอดภัย ไม่ยุ่งเกี่ยวกับยาเสพติด ส่งเสริมให้มีความประหยัด การใช้เวลาว่างให้เป็นประโยชน์และมีการดำเนินชีวิตตามทฤษฎีเศรษฐกิจพอเพียง
8. ส่งเสริมพัฒนาองค์ความรู้ให้แก่ประชาชนเพื่อเป็นการเตรียมความพร้อมในการก้าวสู่ประชาคมเศรษฐกิจอาเซียน (AEC)

2.4 ตัวชี้วัด

1.กรณีโครงการโครงสร้างพื้นฐาน วัดคุณภาพงานจากการที่คณะกรรมการตรวจรับงานจ้างตรวจรับงานโดยจะต้องได้คุณภาพงานที่ดี ไม่มีปัญหาและข้อท้วงติง

2.กรณีโครงการด้านอื่นๆ วัดจากการบรรลุวัตถุประสงค์ที่กำหนดไว้ในโครงการทุกประการ

2.5 ค่าเป้าหมาย

ยุทธศาสตร์	เป้าหมาย
1. ยุทธศาสตร์การพัฒนาทรัพยากรมนุษย์	การพัฒนาการบริหารจัดการด้านการศึกษา ส่งเสริมและสนับสนุนการศึกษา กาส่งเสริมกีฬาและนันทนาการ การสังคมสงเคราะห์ ส่งเสริมสวัสดิการและการพัฒนาชีวิตของประชาชน การส่งเสริมและพัฒนาสถาบันครอบครัว การส่งเสริมคุณธรรม จริยธรรมแก่ประชาชน
2. ยุทธศาสตร์การส่งเสริมศิลปวัฒนธรรมท้องถิ่น	การส่งเสริม อนุรักษ์ พื้นฟูศิลปปะศาสนา วัฒนธรรม จารีต ประเพณีและภูมิปัญญาท้องถิ่น การส่งเสริมและบำรุงรักษา สถานที่ท่องเที่ยวและสวนสาธารณะในพื้นที่ตำบลเชียงเคี่ยนและอำเภอเมืองสกลนคร
3. ยุทธศาสตร์การเกษตรและพัฒนาด้านเศรษฐกิจ	การพัฒนาส่งเสริมการประกอบอาชีพเกษตรกรรมตามแนวเกษตรอินทรีย์และแนวเศรษฐกิจพอเพียง พัฒนาวางแผน ส่งเสริมการลงทุนและการพาณิชย์กรรม
4. ยุทธศาสตร์การพัฒนาด้านสาธารณสุขและสิ่งแวดล้อม	การบริหารจัดการส่งเสริมสุขภาพและการควบคุมป้องกันโรค การป้องกันและแก้ไขปัญหายาเสพติด การส่งเสริม การอนุรักษ์ พื้นฟูสิ่งแวดล้อม
5. ยุทธศาสตร์การบริการกิจการบ้านเมืองที่ดีตามหลักธรรมาภิบาลและความมั่นคง	เพื่อพัฒนาระบบการเมืองในระบอบประชาธิปไตยอันมีพระมหากษัตริย์ทรงเป็นประมุขเพื่อให้การบริหารงานมีประสิทธิภาพและประสิทธิผลสูงสุด การพัฒนาและปรับปรุงโครงสร้างพื้นฐานต่างๆ ในพื้นที่ เช่น ถนน สะพาน การระบายน้ำ หอกระจายข่าว ระบบน้ำอุปโภค บริโภค อาคารต่างๆ สิ่งก่อสร้างใน฼าปนสถาน ไฟฟ้าส่องสว่างสาธารณะป้องกันอุบัติเหตุ ฯลฯ

2.6 กลยุทธ์

1. ยุทธศาสตร์การพัฒนาทรัพยากรมนุษย์
 - 1.1 การบริหารจัดการด้านการศึกษา ส่งเสริมและสนับสนุนการศึกษา
 - 1.2 การส่งเสริมกีฬาและนันทนาการ
 - 1.3 การสังคมสงเคราะห์ ส่งเสริมสวัสดิการและพัฒนาคุณภาพชีวิตของประชาชน
 - 1.4 การส่งเสริมและพัฒนาสถาบันครอบครัว
 - 1.5 การส่งเสริมคุณธรรม จริยธรรมให้แก่ประชาชน
2. ยุทธศาสตร์การส่งเสริมศิลปวัฒนธรรมประเพณีท้องถิ่น
 - 2.1 การส่งเสริม อนุรักษ์ ฟื้นฟูศิลปปะศาสนา วัฒนธรรม จารีตประเพณีและภูมิปัญญาท้องถิ่น
 - 2.2 การส่งเสริมและบำรุงรักษาสถานที่ท่องเที่ยวและสวนสาธารณะ
3. ยุทธศาสตร์การพัฒนาการเกษตรและพัฒนาด้านเศรษฐกิจ
 - 3.1 การส่งเสริมการประกอบอาชีพเกษตรกรรมตามแนวเกษตรอินทรีย์
 - 3.2 การส่งเสริมการประกอบอาชีพเสริมเพิ่มรายได้
 - 3.3 การพัฒนาตามแนวเศรษฐกิจพอเพียง
 - 3.4 การส่งเสริมการพัฒนาผลิตภัณฑ์ชุมชน (OTOP)
 - 3.5 ส่งเสริมและพัฒนาศักยภาพการจัดการด้านการตลาด
4. ยุทธศาสตร์การพัฒนาด้านสาธารณสุขและสิ่งแวดล้อม
 - 4.1 การส่งเสริมสุขภาพและการควบคุมป้องกันโรค
 - 4.2 การป้องกันและแก้ไขปัญหาสุขภาพจิต
 - 4.3 การฟื้นฟูสมรรถภาพและการบริการด้านสาธารณสุข
 - 4.4 การส่งเสริม สนับสนุนและคุ้มครองผู้บริโภค
 - 4.5 การส่งเสริม การอนุรักษ์ ฟื้นฟู สิ่งแวดล้อม
5. ยุทธศาสตร์การบริหารจัดการบ้านเมืองที่ดีตามหลักธรรมาภิบาลและความมั่นคง
 - 5.1 การพัฒนาและปรับปรุงโครงสร้างพื้นฐาน
 - 5.2 การส่งเสริมการป้องกันและบรรเทาสาธารณภัย รักษาความสงบเรียบร้อย
 - 5.3 การส่งเสริมและสนับสนุนเสริมสร้างความรู้สึกสามัคคีและเสริมสร้างความมั่นคงของชาติตามระบอบประชาธิปไตย
 - 5.4 การพัฒนาองค์กรและบุคลากร
 - 5.5 การป้องกันแก้ไขปัญหาทุจริต คอร์รัปชัน
 - 5.6 ส่งเสริมให้ประชาชนมีความรู้ ความเข้าใจ การปฏิบัติตนให้ก้าวทันสู่ประชาคมเศรษฐกิจอาเซียน(AEC)

2.7 จุดยืนทางยุทธศาสตร์

จุดยืนทางยุทธศาสตร์ (Positioning) ของเทศบาลตำบลเชียงเคี่ยน

การกำหนดจุดยืนทางยุทธศาสตร์ (Positioning) ของเทศบาลตำบลเชียงเคี่ยน กำหนดการพัฒนาที่ครอบคลุมกิจกรรมต่างๆของเทศบาลตำบลเชียงเคี่ยนที่เกี่ยวข้องกับยุทธศาสตร์การพัฒนา จำนวน 5 ยุทธศาสตร์ และ 23 กลยุทธ์ ดังนี้

1. ยุทธศาสตร์การพัฒนาทรัพยากรมนุษย์

- 1.1 การบริหารจัดการด้านการศึกษา ส่งเสริมและสนับสนุนการศึกษา
- 1.2 การส่งเสริมกีฬาและนันทนาการ
- 1.3 การสังคมสงเคราะห์ ส่งเสริมสวัสดิการและพัฒนาคุณภาพชีวิตของประชาชน
- 1.4 การส่งเสริมและพัฒนาสถาบันครอบครัว
- 1.5 การส่งเสริมคุณธรรม จริยธรรมให้แก่ประชาชน

2. ยุทธศาสตร์การส่งเสริมศิลปวัฒนธรรมประเพณีท้องถิ่น

- 2.1 การส่งเสริม อนุรักษ์ ฟื้นฟูศิลปประเพณี วัฒนธรรม จารีตประเพณีและภูมิปัญญาท้องถิ่น
- 2.2 การส่งเสริมและบำรุงรักษาสถานที่ท่องเที่ยวและสวนสาธารณะ

3. ยุทธศาสตร์การพัฒนาการเกษตรและพัฒนาด้านเศรษฐกิจ

- 3.1 การส่งเสริมการประกอบอาชีพเกษตรกรรมตามแนวเกษตรอินทรีย์
- 3.2 การส่งเสริมการประกอบอาชีพเสริมเพิ่มรายได้
- 3.3 การพัฒนาตามแนวเศรษฐกิจพอเพียง
- 3.4 การส่งเสริมการพัฒนาผลิตภัณฑ์ชุมชน (OTOP)
- 3.5 ส่งเสริมและพัฒนาศักยภาพการจัดการด้านการตลาด

4. ยุทธศาสตร์การพัฒนาด้านสาธารณสุขและสิ่งแวดล้อม

- 4.1 การส่งเสริมสุขภาพและการควบคุมป้องกันโรค
- 4.2 การป้องกันและแก้ไขปัญหาสุขภาพจิต
- 4.3 การฟื้นฟูสมรรถภาพและการบริการด้านสาธารณสุข
- 4.4 การส่งเสริม สนับสนุนและคุ้มครองผู้บริโภค
- 4.5 การส่งเสริม การอนุรักษ์ ฟื้นฟู สิ่งแวดล้อม

5. ยุทธศาสตร์การบริหารจัดการบ้านเมืองที่ดีตามหลักธรรมาภิบาลและความมั่นคง

- 5.1 การพัฒนาและปรับปรุงโครงสร้างพื้นฐาน
- 5.2 การส่งเสริมการป้องกันและบรรเทาสาธารณภัย รักษาความสงบเรียบร้อย
- 5.3 การส่งเสริมและสนับสนุนเสริมสร้างความรู้สึกสามัคคีและเสริมสร้างความมั่นคงของชาติตามระบอบประชาธิปไตย
- 5.4 การพัฒนาองค์กรและบุคลากร
- 5.5 การป้องกันแก้ไขปัญหาทุจริต คอร์รัปชัน
- 5.6 ส่งเสริมให้ประชาชนมีความรู้ ความเข้าใจ การปฏิบัติตนให้ก้าวทันสู่ประชาคมเศรษฐกิจอาเซียน(AEC)

2.8 ความเชื่อมโยงของยุทธศาสตร์ในภาพรวม

ในภาพรวมแล้วยุทธศาสตร์การพัฒนาของเทศบาลตำบลเชียงเคี่ยน มุ่งพัฒนา 5 ด้าน ได้แก่ การพัฒนาทรัพยากรมนุษย์เพื่อเพิ่มศักยภาพในการแข่งขัน, การพัฒนาการค้า การลงทุน และการท่องเที่ยว, การพัฒนา การเกษตรและอุตสาหกรรมเกษตรตามหลักปรัชญาเศรษฐกิจพอเพียง, การพัฒนาทรัพยากรธรรมชาติและสิ่งแวดล้อมแบบบูรณาการอย่างสมดุลและยั่งยืน ,การบริการกิจการบ้านเมืองที่ดี ตามหลักธรรมาภิบาลและความมั่นคง

ความเชื่อมโยงยุทธศาสตร์การพัฒนาจังหวัดกับยุทธศาสตร์การพัฒนาขององค์กรปกครองส่วนท้องถิ่น
 โครงสร้างเชื่อมโยงแผนยุทธศาสตร์การพัฒนาเทศบาลตำบลเชียงเคี่ยน พ.ศ. 2566-2570

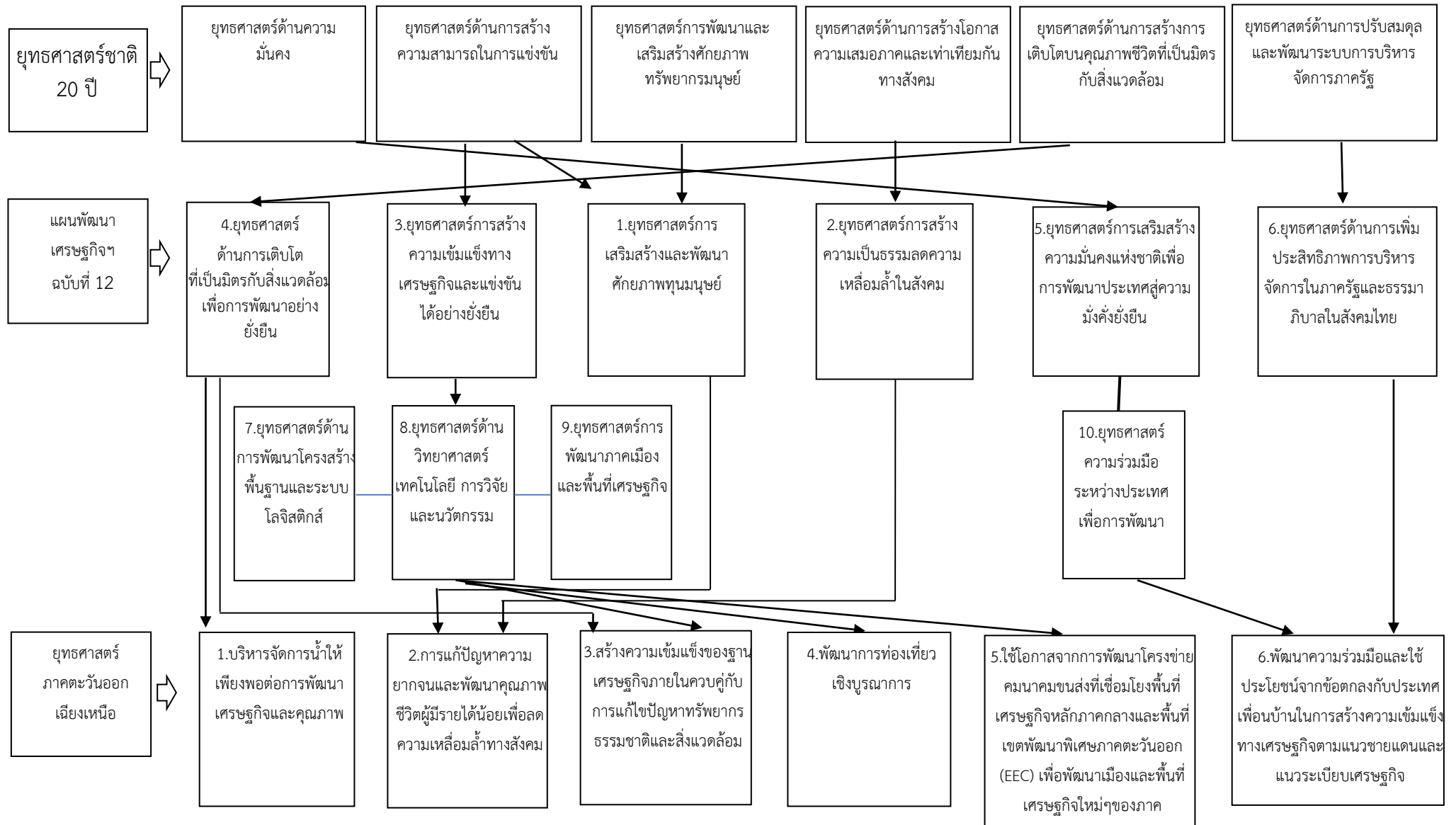

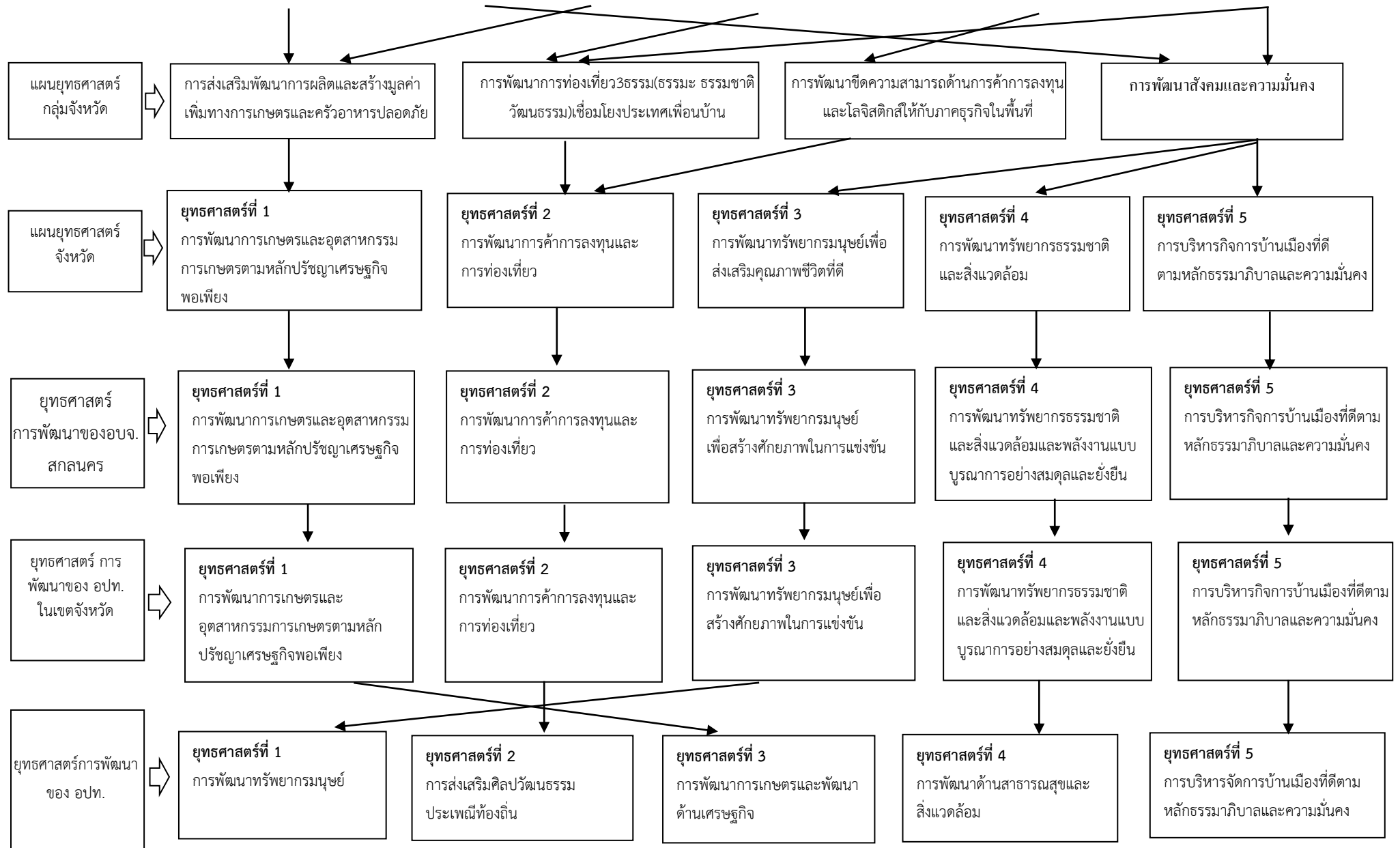

3. การวิเคราะห์เพื่อพัฒนาท้องถิ่น

3.1 การวิเคราะห์กรอบการจัดทำยุทธศาสตร์ขององค์กรปกครองส่วนท้องถิ่น

ผลการวิเคราะห์การพัฒนาของเทศบาลตำบลเชียงเคียวใช้เทคนิค SWOT analysis

จุดแข็ง (STRENGTH : S)

1. สภาพภูมิศาสตร์ พื้นที่เป็นที่ราบลุ่มแอ่งสกลนคร ติดกับแหล่งน้ำจืดขนาดใหญ่ “หนองหาร” ซึ่งเป็นแหล่งน้ำที่มีความสำคัญต่อการดำรงชีวิตสำหรับการเกษตรกรรมและการทำประมงน้ำจืด
2. พื้นที่มีทั้งหมด 85.77 ตารางกิโลเมตร การตั้งหมู่บ้านไม่ห่างไกลกันนัก ทำให้การไปมาหาสู่กันสะดวก และสามารถนำผลผลิตทางการเกษตรออกมาจำหน่ายสู่ตลาด หรือสู่ชุมชนได้ง่าย
3. ประชาชนส่วนใหญ่ประกอบอาชีพเกษตรกรรมทำนาเป็นหลัก และการปศุสัตว์ ซึ่งทำรายได้ให้ครอบครัว นอกจากนี้ยังมีอุตสาหกรรมในครัวเรือนอื่นๆ เช่น ที่บ้านเชียงเคียววัดใหญ่ หมู่ที่ 14 มีการประกอบอาชีพอุตสาหกรรมเครื่องปั้นดินเผา
4. ประชาชนส่วนใหญ่ได้รับการศึกษาทั่วถึง เพราะอยู่ใกล้ตัวเมือง และมีสังคมการอยู่ร่วมกันด้วยความรักกันฉันท์พี่น้อง

จุดอ่อน (WEAKNESS : W)

1. เทศบาลตำบลมีงบประมาณในการบริหารจัดการมีจำนวนจำกัด ทำให้ไม่สามารถบริหารจัดการงบประมาณในการพัฒนาได้ทั่วถึง
2. ประชาชนขาดความกระตือรือร้นในการประกอบอาชีพเสริมเพื่อเพิ่มรายได้
3. ประชาชนไม่ให้ความสำคัญกับการมีส่วนร่วมกับหน่วยงานต่าง ๆ ในพื้นที่ เช่น การจัดทำประชาคมแผนพัฒนาท้องถิ่น การรณรงค์ป้องกันและกำจัดยุงลาย การรักษาสิ่งแวดล้อม เป็นต้น
4. เครื่องมือเครื่องใช้สำนักงานบางอย่างไม่ทันสมัยหรือมีสภาพชำรุดเสียหายจะต้องเสียค่าบำรุงรักษาเป็นจำนวนมาก
5. ขั้นตอนการปฏิบัติตามระเบียบ กฎหมายที่เกี่ยวข้องมีมากเกินไป ทำให้เกิดความล่าช้าในการบริหารงาน
6. พื้นที่กว้างจัดสรรสาธารณูปโภคได้ไม่ทั่วถึง

โอกาส (OPPORTUNITY : O)

1. เทศบาลตำบลได้รับการจัดสรรงบประมาณจากรัฐบาลเพิ่มมากขึ้นตามกฎหมายกำหนดทุกปี
2. มีการผลิตสินค้าหนึ่งตำบลหนึ่งผลิตภัณฑ์ที่เด่นชัดและเป็นเอกลักษณ์ของท้องถิ่น คือ เครื่องปั้นดินเผา
3. มีสถาบันการศึกษาระดับอุดมศึกษาในเขตพื้นที่ ทำให้เทศบาลตำบลได้รับการสนับสนุนความรู้ด้านวิชาการให้แก่ประชาชนในท้องถิ่น ได้แก่ มหาวิทยาลัยเกษตรศาสตร์วิทยาเขตเฉลิมพระเกียรติ จังหวัดสกลนคร
4. มีระบบเทคโนโลยีที่ทันสมัย ทำให้สามารถติดต่อสื่อสารกับหน่วยงานที่เกี่ยวข้องได้รวดเร็ว

อุปสรรค (THREAT : T)

1. ได้รับการถ่ายโอนภารกิจจากราชการส่วนกลาง ส่วนภูมิภาค แต่ไม่ถ่ายโอนบุคลากรและงบประมาณในการดำเนินงานให้
2. ได้รับการจัดสรรงบประมาณจากรัฐบาลล่าช้า ทำให้การบริหารจัดการในเขตพื้นที่จะต้องรอนงบประมาณจากรัฐบาล จึงไม่ทันกับความต้องการของประชาชนในพื้นที่
3. ไม่มีตลาดรองรับผลผลิตทางการเกษตร
4. อากาศแห้งแล้ง ขาดแคลนน้ำในการทำเกษตร ผลผลิตลดลง ใช้ต้นทุนในการผลิตสูง

3.2 การประเมินสถานการณ์สภาพแวดล้อมภายนอกที่เกี่ยวข้อง

3.2.1) การเปลี่ยนแปลงในประเทศที่จะส่งผลกระทบต่อเทศบาล

- รัฐธรรมนูญฉบับใหม่จะส่งผลกระทบต่อองค์กรปกครองส่วนท้องถิ่นอย่างไร
- แนวโน้มการปรับเปลี่ยนกฎหมาย ระเบียบ ที่เกี่ยวข้องกับองค์กรปกครองส่วนท้องถิ่น
- การเพิ่มขึ้นหรือลดลงของการจัดสรรเงินงบประมาณให้องค์กรปกครองส่วนท้องถิ่น
- การถ่ายโอนภารกิจงานให้องค์กรปกครองส่วนท้องถิ่น

3.2.2) การเปลี่ยนแปลงในระดับภูมิภาคที่จะส่งผลกระทบต่อเทศบาล

AEC หรือ Asean Economics Community คือการรวมตัวของชาติในอาเซียน 10 ประเทศ โดยมี ไทย พม่า ลาว เวียดนาม มาเลเซีย สิงคโปร์ อินโดนีเซีย ฟิลิปปินส์ กัมพูชา บรูไน เพื่อที่จะให้มีผลประโยชน์ทางเศรษฐกิจร่วมกัน จะมีรูปแบบคล้ายๆ กลุ่ม Euro Zone นั้นเอง จะทำให้มีผลประโยชน์อำนาจต่อรองต่างๆ กับคู่ค้าได้มากขึ้น และการนำเข้า ส่งออกของชาติในอาเซียนก็จะเสรี ยกเว้นสินค้าบางชนิดที่แต่ละประเทศอาจจะขอไว้ไม่ลดภาษีนำเข้า (เรียกว่าสินค้าอ่อนไหว)

Asean จะรวมตัวเป็น ประชาคมเศรษฐกิจอาเซียนและมีผลเป็นรูปธรรม ณ วันที่ 31 ธันวาคม 2558 ณ วันนั้นจะทำให้ภูมิภาคนี้เปลี่ยนไปอย่างมาก โดย AEC Blueprint (แบบพิมพ์เขียว) หรือแนวทางที่จะให้ AEC เป็นไปคือ

1. การเป็นตลาดและฐานการผลิตเดียวกัน
2. การเป็นภูมิภาคที่มีขีดความสามารถในการแข่งขันสูง
3. การเป็นภูมิภาคที่มีการพัฒนาทางเศรษฐกิจที่เท่าเทียมกัน
4. การเป็นภูมิภาคที่มีการบูรณาการเข้ากับเศรษฐกิจโลก

เพื่อรองรับการเข้าสู่ประชาคมเศรษฐกิจอาเซียน เทศบาลตำบลเชียงเครือได้กำหนดยุทธศาสตร์การพัฒนาไว้อย่างครอบคลุมทั้งทางด้านโครงสร้างพื้นฐาน ด้านการศึกษา ด้านสาธารณสุขสิ่งแวดล้อม ด้านความปลอดภัยในชีวิตและทรัพย์สินและด้านเศรษฐกิจ เป็นต้น เพื่อให้ประชาชนในพื้นที่ได้ก้าวทันกับประชาชนเศรษฐกิจอาเซียน (AEC)

ยุทธศาสตร์การพัฒนาของเทศบาลตำบลเชิงเครือ

Strategy Map

วิสัยทัศน์

“ ตำบลเชิงเครือน่าอยู่ มุ่งสู่คุณภาพชีวิตที่ดี ส่งเสริมวัฒนธรรม ประเพณีท้องถิ่น ยึดแนวทางเศรษฐกิจพอเพียง ”

พันธกิจ

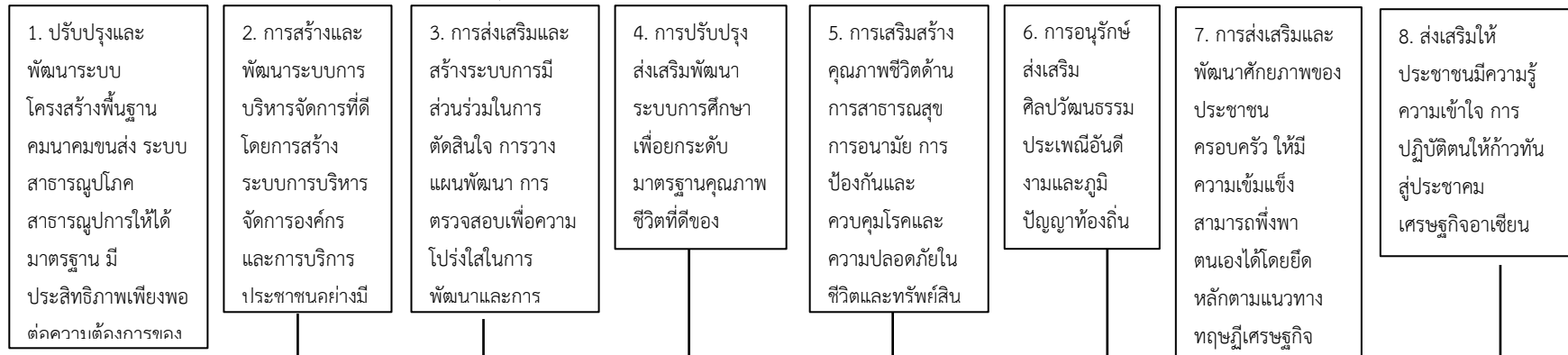

เป้าประสงค์

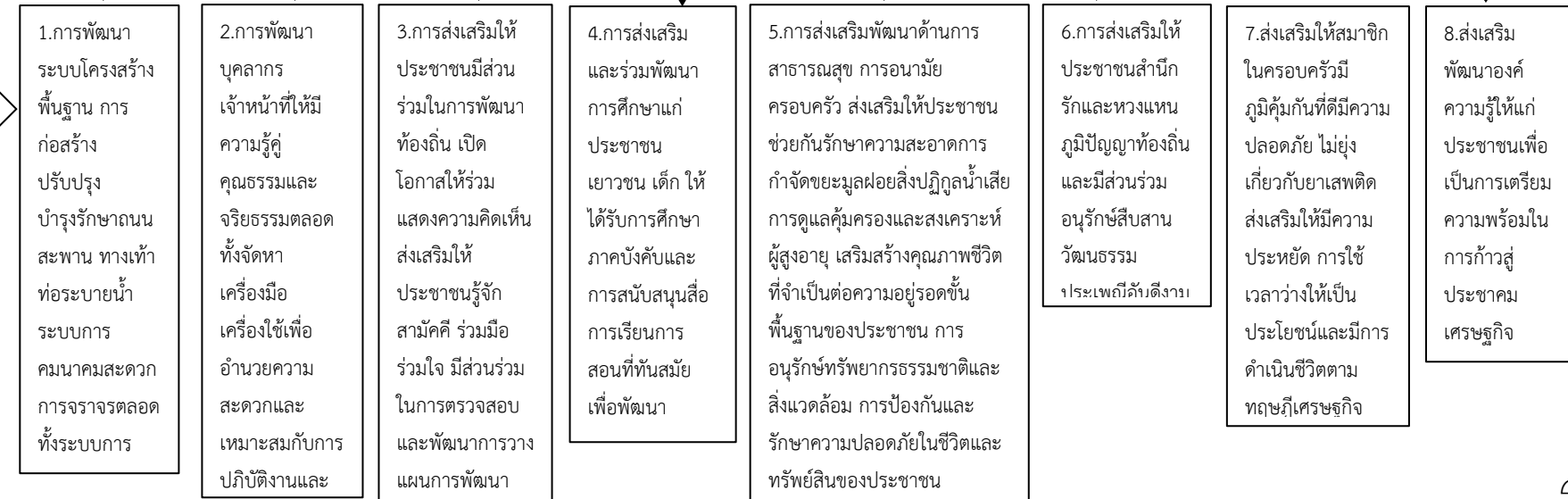

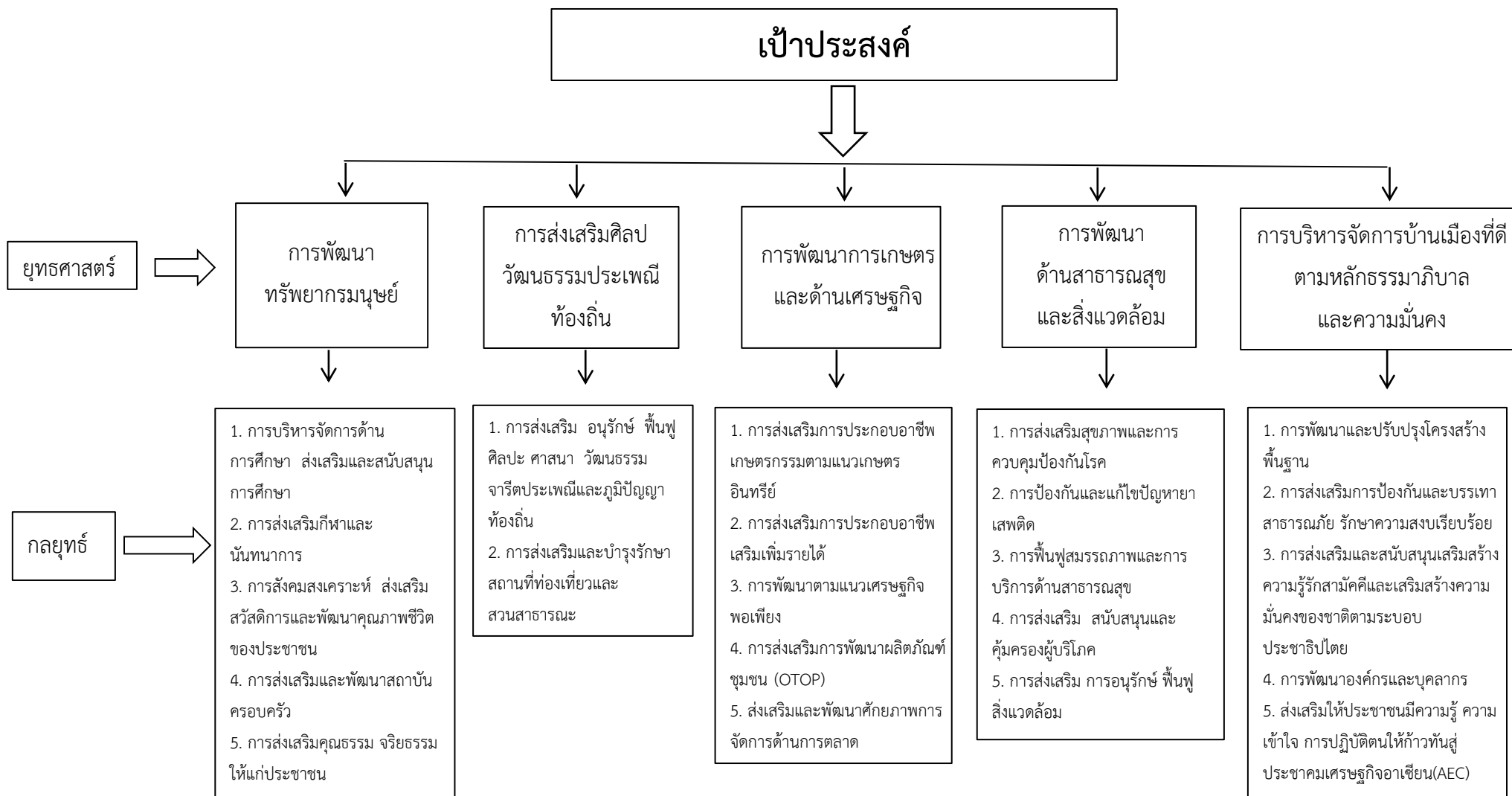

ส่วนที่ 3

การนำแผนพัฒนาท้องถิ่นไปสู่การปฏิบัติ

1. ยุทธศาสตร์การพัฒนาและแผนงาน

ที่	ยุทธศาสตร์	ด้าน	แผนงาน	หน่วยงาน รับผิดชอบหลัก	หน่วยงาน สนับสนุน
1	ยุทธศาสตร์การพัฒนา ทรัพยากรมนุษย์	1.ด้านบริหารทั่วไป	1.แผนงานบริหารงานทั่วไป	สำนักปลัด	
		2.ด้านบริการชุมชนและ สังคม	1.แผนงานการศึกษา 2.แผนงานสร้างความ เข้มแข็งของชุมชน 3.แผนงานการศาสนา วัฒนธรรมและนันทนาการ	กองการศึกษาฯ กองสวัสดิการฯ กองการศึกษาฯ	
		3.ด้านการดำเนินงานอื่น	แผนงานงบกลาง	กองสวัสดิการฯ	
2	ยุทธศาสตร์การส่งเสริม ศิลปวัฒนธรรมประเพณี ท้องถิ่น	1.ด้านบริการชุมชนและสังคม	1.แผนงานการศาสนา วัฒนธรรมและนันทนาการ	กองการศึกษาฯ	
3	ยุทธศาสตร์การพัฒนา การเกษตรและพัฒนา ด้านเศรษฐกิจ	1.บริการชุมชนและสังคม	1.แผนงานสร้างความเข้มแข็ง ของชุมชน	กองสวัสดิการฯ	
		2.ด้านการเศรษฐกิจ	1.แผนงานการเกษตร	สำนักปลัด	
		3.ด้านการพาณิชย์	1.แผนงานการพาณิชย์	กองสาธารณสุขฯ	
4	ยุทธศาสตร์การพัฒนา ด้านสาธารณสุขและ สิ่งแวดล้อม	1.ด้านบริการชุมชนและสังคม	1.แผนงานสาธารณสุข	กองสาธารณสุขฯ	
		2.ด้านการเศรษฐกิจ	1.แผนงานการเกษตร	สำนักปลัด	
		3.ด้านการดำเนินงานอื่น	1.แผนงานงบกลาง	กองสาธารณสุขฯ	
5	ยุทธศาสตร์การพัฒนา ด้านบริหารกิจการ บ้านเมืองที่ดีตามหลัก ธรรมาภิบาลและ ความมั่นคง	1.ด้านบริหารทั่วไป	1.แผนงานบริหารงานทั่วไป 2.แผนงานการรักษาความ สงบภายใน	สำนักปลัด สำนักปลัด	
		2.ด้านบริการชุมชนและสังคม	1.แผนงานสร้างความเข้มแข็ง ของชุมชน	กองสวัสดิการฯ	
		3.ด้านการเศรษฐกิจ	1.แผนงานอุตสาหกรรมและ การโยธา	กองช่าง	
		4.ด้านการดำเนินงานอื่น	1.แผนงานงบกลาง	สำนักปลัด	
รวม	5 ยุทธศาสตร์	4 ด้าน	11 แผนงาน	-	

2. บัญชีโครงการพัฒนาท้องถิ่น

แบบ ผ.01

บัญชีสรุปโครงการพัฒนา
แผนพัฒนาท้องถิ่น (พ.ศ. 2566-2570)

เทศบาลตำบลเชียงเคียว อำเภอเมืองสกลนคร จังหวัดสกลนคร

ยุทธศาสตร์	ปี 2566		ปี 2567		ปี 2568		ปี 2569		ปี 2570		รวม 5 ปี	
	จำนวน โครงการ	งบประมาณ (บาท)	จำนวน โครงการ	งบประมาณ (บาท)	จำนวน โครงการ	งบประมาณ (บาท)	จำนวน โครงการ	งบประมาณ (บาท)	จำนวน โครงการ	งบประมาณ (บาท)	จำนวน โครงการ	งบประมาณ (บาท)
1. ยุทธศาสตร์การพัฒนาทรัพยากรมนุษย์												
- บริหารงานทั่วไป	1	-	1	-	1	-	1	-	1	-	5	-
- แผนงานการศึกษา	18	29,375,000	18	29,575,000	19	14,865,000	19	15,065,000	19	15,165,000	93	104,045,000
- แผนงานสร้างความเข้มแข็งของชุมชน	7	420,000	6	370,000	7	420,000	6	370,000	7	420,000	20	2,000,000
- แผนงานการศาสนา วัฒนธรรมและ นันทนาการ	5	610,000	5	610,000	5	590,000	5	590,000	5	590,000	25	2,990,000
- แผนงานงบบกลาง	3	22,400,000	3	22,620,000	3	22,950,000	3	23,170,000	3	23,390,000	15	114,530,000
รวม	34	52,805,000	33	53,175,000	35	38,825,000	34	39,195,000	35	39,565,000	158	223,565,000
2. ยุทธศาสตร์ส่งเสริมศิลป วัฒนธรรม ประเพณีท้องถิ่น												
- แผนงานการศาสนา วัฒนธรรมและ นันทนาการ	4	325,000	4	325,000	5	375,000	4	325,000	4	325,000	21	1,675,000
รวม	4	325,000	4	325,000	5	375,000	4	325,000	4	325,000	21	1,675,000

ยุทธศาสตร์	ปี 2566		ปี 2567		ปี 2568		ปี 2569		ปี 2570		รวม 5 ปี	
	จำนวน โครงการ	งบประมาณ (บาท)	จำนวน โครงการ	งบประมาณ (บาท)	จำนวน โครงการ	งบประมาณ (บาท)	จำนวน โครงการ	งบประมาณ (บาท)	จำนวน โครงการ	งบประมาณ (บาท)	จำนวน โครงการ	งบประมาณ (บาท)
3. ยุทธศาสตร์การพัฒนาการเกษตร และพัฒนาด้านเศรษฐกิจ												
- แผนงานสร้างความเข้มแข็งของชุมชน	1	30,000	1	40,000	1	30,000	3	110,000	2	80,000	8	290,000
- แผนงานการเกษตร	7	360,000	9	410,000	9	410,000	11	380,000	9	330,000	45	1,890,000
- แผนงานการพาณิชย์	1	6,000	1	6,000	2	16,000	1	6,000	1	6,000	6	40,000
รวม	9	396,000	11	456,000	12	456,000	15	496,000	12	416,000	59	2,220,000
4. ยุทธศาสตร์การพัฒนาด้านการ สาธารณสุขและสิ่งแวดล้อม												
- แผนงานสาธารณสุข	24	1,292,000	24	1,632,000	32	2,006,000	32	2,006,000	32	2,006,000	144	8,942,000
- แผนงานการเกษตร	4	150,000	4	150,000	4	150,000	4	150,000	4	150,000	20	750,000
- แผนงานงบบกลาง	1	400,000	1	400,000	1	400,000	1	400,000	1	400,000	5	2,000,000
รวม	29	1,842,000	29	2,182,000	37	2,556,000	37	2,556,000	37	2,556,000	169	11,692,000

ยุทธศาสตร์	ปี 2566		ปี 2567		ปี 2568		ปี 2569		ปี 2570		รวม 5 ปี	
	จำนวน โครงการ	งบประมาณ (บาท)	จำนวน โครงการ	งบประมาณ (บาท)	จำนวน โครงการ	งบประมาณ (บาท)	จำนวน โครงการ	งบประมาณ (บาท)	จำนวน โครงการ	งบประมาณ (บาท)	จำนวน โครงการ	งบประมาณ (บาท)
5.ยุทธศาสตร์การบริหารจัดการ บ้านเมือง ที่ดีตามหลักธรรมาภิบาล ความมั่นคง												
- แผนงานบริหารงานทั่วไป	5	740,000	4	540,000	6	1,370,000	5	590,000	5	740,000	25	3,980,000
- แผนงานการรักษาความสงบภายใน	10	960,000	9	960,000	12	990,000	9	940,000	11	1,180,000	51	5,030,000
- แผนงานสร้างความเข้มแข็งของชุมชน	5	120,000	3	100,000	4	190,000	3	100,000	4	190,000	19	700,000
- แผนงานเคหะและชุมชน	2	4,000,000	1	2,000,000	1	2,000,000	1	2,000,000	1	2,000,000	6	12,000,000
- แผนงานอุตสาหกรรมและการโยธา	9	5,797,000	4	2,300,000	3	1,800,000	3	1,800,000	3	1,800,000	22	13,497,000
- แผนงานงบบกลาง	1	300,000	1	300,000	1	300,000	1	300,000	1	300,000	5	1,500,000
รวม	32	11,917,000	22	6,200,000	27	6,650,000	22	5,730,000	25	6,210,000	128	36,707,000
รวมทั้งสิ้น	108	67,285,000	99	62,338,000	116	48,862,000	112	48,302,000	113	49,072,000	535	275,859,000

บัญชีสรุปโครงการพัฒนา ที่นำมาจากแผนพัฒนาของหมู่บ้านและแผนพัฒนาชุมชน
เทศบาลตำบลเชียงเคี่ยน อำเภอเมืองสกลนคร จังหวัดสกลนคร

โครงการพัฒนาที่นำมาจาก แผนพัฒนาของหมู่บ้านและ แผนพัฒนาชุมชน	ปี 2566		ปี 2567		ปี 2568		ปี 2569		ปี 2570		รวม 5 ปี	
	จำนวน โครงการ	งบประมาณ (บาท)	จำนวน โครงการ	งบประมาณ (บาท)	จำนวน โครงการ	งบประมาณ (บาท)	จำนวน โครงการ	งบประมาณ (บาท)	จำนวน โครงการ	งบประมาณ (บาท)	จำนวน โครงการ	งบประมาณ (บาท)
	31	12,508,000	23	15,481,000	25	19,175,000	31	15,366,500	30	31,642,000	140	94,172,500
รวมทั้งสิ้น	31	12,508,000	23	15,481,000	25	19,175,000	31	15,366,500	30	31,642,000	140	94,172,500

2. บัญชีโครงการพัฒนาท้องถิ่น

รายละเอียดโครงการพัฒนา
แผนพัฒนาท้องถิ่น (พ.ศ.2566-2570)

เทศบาลตำบลเขียงเครือ อำเภอเมืองสกลนคร จังหวัดสกลนคร

ยุทธศาสตร์จังหวัดสกลนคร ที่ 3 ยุทธศาสตร์การพัฒนาทรัพยากรมนุษย์เพื่อส่งเสริมคุณภาพชีวิตที่ดี

ยุทธศาสตร์การพัฒนาขององค์กรปกครองส่วนท้องถิ่นในเขตจังหวัด ที่ 3 การพัฒนาทรัพยากรมนุษย์เพื่อสร้างศักยภาพการแข่งขัน

1. ยุทธศาสตร์การพัฒนาทรัพยากรมนุษย์

1.1 แผนงานบริหารงานทั่วไป

ที่	โครงการ	วัตถุประสงค์	เป้าหมาย (ผลผลิตโครงการ)	งบประมาณและที่มา					ตัวชี้วัด (KPI)	ผลลัพธ์ที่คาดว่าจะได้รับ	หน่วยงาน รับผิดชอบหลัก
				2566 (บาท)	2567 (บาท)	2568 (บาท)	2569 (บาท)	2570 (บาท)			
1	โครงการพัฒนาคุณธรรม จริยธรรม	เพื่อปลูกจิตสำนึกให้ พนักงานเทศบาลมีคุณธรรม จริยธรรมพัฒนาจิตใจ เกิด สำนึกร่วมในการเสริมสร้าง สังคมแห่งคุณธรรมและ สมานฉันท์	ผู้บริหาร สมาชิกสภา พนักงานเทศบาล และ พนักงานจ้าง	✓	✓	✓	✓	✓	ร้อยละ80	พนักงานเจ้าหน้าที่ มีคุณธรรมจริยธรรม สร้างสังคมแห่ง คุณธรรมและ สมานฉันท์	สำนักปลัด

1. ยุทธศาสตร์การพัฒนาทรัพยากรมนุษย์

1.2 แผนงานการศึกษา

ที่	โครงการ	วัตถุประสงค์	เป้าหมาย (ผลผลิตโครงการ)	งบประมาณและที่มา					ตัวชี้วัด (KPI)	ผลลัพธ์ที่คาดว่าจะได้รับ	หน่วยงาน รับผิดชอบหลัก
				2566 (บาท)	2567 (บาท)	2568 (บาท)	2569 (บาท)	2570 (บาท)			
1	สนับสนุนค่าใช้จ่าย การบริหารสถานศึกษา	เพื่อพัฒนาการจัดการศึกษา ในร.เทศบาลเชียงใหม่ และศูนย์พัฒนาเด็กเล็ก	ร.เทศบาลเชียงใหม่ และศูนย์พัฒนาเด็กเล็ก	4,300,000	4,500,000	4,700,000	4,900,000	5,000,000	ร้อยละ 80	โรงเรียนและศพด. ได้รับการพัฒนาด้าน การจัดการศึกษา	กองการศึกษาฯ
2	จัดซื้ออาหารเสริม(นม)	เพื่อให้นักเรียนได้ดื่มนม ครบทุกคน ตั้งแต่ระดับ ก่อนวัยเรียนจนถึงระดับ ประถมศึกษาปีที่ 6	จัดซื้ออาหารเสริม(นม) ให้โรงเรียน จำนวน 8 แห่ง ศูนย์พัฒนา เด็กเล็ก จำนวน 2 แห่ง	3,200,000	3,200,000	3,200,000	3,200,000	3,200,000	ร้อยละ 100 ของเด็ก นักเรียน	นักเรียนได้ดื่มนม ตั้งแต่ก่อนวัยเรียน ถึงประถมศึกษา ปีที่ 6	กองการศึกษาฯ
3	อุดหนุนโครงการอาหาร กลางวันโรงเรียนชุมชน เชียงใหม่ราษฎร์รังสรรค์	เพื่อให้นักเรียนได้รับการ บริโภคอาหารที่ถูกต้องหลัก โภชนาการครบถ้วนทุกหมู่	-อุดหนุนโรงเรียนชุมชน เชียงใหม่ราษฎร์รังสรรค์	430,000	430,000	430,000	430,000	430,000	ร้อยละ 100 ของเด็ก นักเรียน	นักเรียนได้รับการ บริโภคอาหารที่ ถูกต้องหลักโภชนาการ	กองการศึกษาฯ
4	อุดหนุนโครงการอาหาร กลางวันโรงเรียนดอนเชียง บาลราษฎร์บำรุงศิลป์	เพื่อให้นักเรียนได้รับการ บริโภคอาหารที่ถูกต้องหลัก โภชนาการครบถ้วนทุกหมู่	-อุดหนุนโรงเรียนดอนเชียง บาลราษฎร์บำรุงศิลป์	430,000	430,000	430,000	430,000	430,000	ร้อยละ 100 ของเด็ก นักเรียน	นักเรียนได้รับการ บริโภคอาหารที่ ถูกต้องหลักโภชนาการ	กองการศึกษาฯ

ที่	โครงการ	วัตถุประสงค์	เป้าหมาย (ผลผลิตโครงการ)	งบประมาณและที่มา					ตัวชี้วัด (KPI)	ผลลัพธ์ที่คาดว่าจะได้รับ	หน่วยงาน รับผิดชอบหลัก
				2566 (บาท)	2567 (บาท)	2568 (บาท)	2569 (บาท)	2570 (บาท)			
5	อุดหนุนโครงการอาหารกลางวันโรงเรียนทุ่งมนพิทยาคาร	เพื่อให้นักเรียนได้รับการบริโภคอาหารที่ถูกหลักโภชนาการครบถ้วนทุกหมู่	-อุดหนุนโรงเรียนทุ่งมนพิทยาคาร	490,000	490,000	490,000	490,000	490,000	ร้อยละ100 ของเด็ก นักเรียน	นักเรียนได้รับการบริโภคอาหารที่ถูกหลักโภชนาการ	กองการศึกษาฯ
6	อุดหนุนโครงการอาหารกลางวันโรงเรียนบ้านดอนเชียงชุม	เพื่อให้นักเรียนได้รับการบริโภคอาหารที่ถูกหลักโภชนาการครบถ้วนทุกหมู่	-อุดหนุนโรงเรียนบ้านดอนเชียงชุม	300,000	300,000	300,000	300,000	300,000	ร้อยละ100 ของเด็ก นักเรียน	นักเรียนได้รับการบริโภคอาหารที่ถูกหลักโภชนาการ	กองการศึกษาฯ
7	อุดหนุนโครงการอาหารกลางวันโรงเรียนบ้านป่าหว้าน	เพื่อให้นักเรียนได้รับการบริโภคอาหารที่ถูกหลักโภชนาการครบถ้วนทุกหมู่	-อุดหนุนโรงเรียนบ้านป่าหว้าน	500,000	500,000	500,000	500,000	500,000	ร้อยละ100 ของเด็ก นักเรียน	นักเรียนได้รับการบริโภคอาหารที่ถูกหลักโภชนาการ	กองการศึกษาฯ
8	อุดหนุนโครงการอาหารกลางวันโรงเรียนบ้านหนองหอย	เพื่อให้นักเรียนได้รับการบริโภคอาหารที่ถูกหลักโภชนาการครบถ้วนทุกหมู่	-อุดหนุนโรงเรียนบ้านหนองหอย	1,150,000	1,150,000	1,150,000	1,150,000	1,150,000	ร้อยละ100 ของเด็ก นักเรียน	นักเรียนได้รับการบริโภคอาหารที่ถูกหลักโภชนาการ	กองการศึกษาฯ
9	อุดหนุนโครงการอาหารกลางวันโรงเรียนศิริราษฎร์วิทยา	เพื่อให้นักเรียนได้รับการบริโภคอาหารที่ถูกหลักโภชนาการครบถ้วนทุกหมู่	-อุดหนุนโรงเรียนบ้านศิริราษฎร์วิทยา	650,000	650,000	650,000	650,000	650,000	ร้อยละ100 ของเด็ก นักเรียน	นักเรียนได้รับการบริโภคอาหารที่ถูกหลักโภชนาการ	กองการศึกษาฯ

ที่	โครงการ	วัตถุประสงค์	เป้าหมาย (ผลผลิตโครงการ)	งบประมาณและที่มา					ตัวชี้วัด (KPI)	ผลลัพธ์ที่คาดว่าจะได้รับ	หน่วยงาน รับผิดชอบหลัก
				2566 (บาท)	2567 (บาท)	2568 (บาท)	2569 (บาท)	2570 (บาท)			
10	อุดหนุนโครงการอาหารกลางวันโรงเรียนเทศบาล เชียงเคเรือ	เพื่อให้นักเรียนได้รับการบริโภคอาหารที่ถูกหลักโภชนาการครบถ้วนทุกหมู่	-อุดหนุนโรงเรียนเทศบาล เชียงเคเรือ	2,000,000	2,000,000	2,000,000	2,000,000	2,000,000	ร้อยละ100 ของเด็ก นักเรียน	นักเรียนได้รับการบริโภคอาหารที่ถูกหลักโภชนาการ	กองการศึกษาฯ
11	อุดหนุนโครงการอาหารกลางวันศูนย์พัฒนาเด็กเล็กบ้านเชียงเคเรือ	เพื่อให้นักเรียนได้รับการบริโภคอาหารที่ถูกหลักโภชนาการครบถ้วนทุกหมู่	-อุดหนุนศูนย์พัฒนาเด็กเล็กบ้านเชียงเคเรือ	350,000	350,000	350,000	350,000	350,000	ร้อยละ100 ของเด็ก นักเรียน	นักเรียนได้รับการบริโภคอาหารที่ถูกหลักโภชนาการ	กองการศึกษาฯ
12	อุดหนุนโครงการอาหารกลางวันศูนย์พัฒนาเด็กเล็กบ้านหนองหอย	เพื่อให้นักเรียนได้รับการบริโภคอาหารที่ถูกหลักโภชนาการครบถ้วนทุกหมู่	-อุดหนุนศูนย์พัฒนาเด็กเล็กบ้านหนองหอย	200,000	200,000	200,000	200,000	200,000	ร้อยละ100 ของเด็ก นักเรียน	นักเรียนได้รับการบริโภคอาหารที่ถูกหลักโภชนาการ	กองการศึกษาฯ
13	โครงการส่งเสริมพัฒนาการเรียนรู้ของเด็กและเยาวชน	เพื่อส่งเสริมให้เด็กและเยาวชนมีความคิดริเริ่มสร้างสรรค์	เด็กและเยาวชนในตำบลเชียงเคเรือ	200,000	200,000	200,000	200,000	200,000	1 ครั้ง	เด็กและเยาวชนมีความคิดริเริ่มสร้างสรรค์	กองการศึกษาฯ
14	โครงการแข่งขันทักษะทางวิชาการนักเรียนระดับปฐมวัย โรงเรียนสังกัดอปท. จังหวัดสกลนคร	เพื่อส่งเสริมและสนับสนุนให้เด็กนักเรียนมีประสบการณ์และทักษะวิชาการ	นักเรียนระดับปฐมวัยโรงเรียนสังกัดองค์กรปกครองส่วนท้องถิ่น จังหวัดสกลนคร	50,000	50,000	50,000	50,000	50,000	ร้อยละ80 ของผู้เข้า ร่วม โครงการ	นักเรียนระดับปฐมวัยมีทักษะความรู้เพิ่มขึ้น	กองการศึกษาฯ

ที่	โครงการ	วัตถุประสงค์	เป้าหมาย (ผลผลิตโครงการ)	งบประมาณและที่ผ่านมา					ตัวชี้วัด (KPI)	ผลลัพธ์ที่คาดว่าจะได้รับ	หน่วยงาน รับผิดชอบหลัก
				2566 (บาท)	2567 (บาท)	2568 (บาท)	2569 (บาท)	2570 (บาท)			
15	โครงการแข่งขันทักษะทางวิชาการ	เพื่อส่งเสริมและสนับสนุนให้เด็กนักเรียนมีประสบการณ์และทักษะวิชาการ	นักเรียนระดับปฐมวัย โรงเรียนเทศบาลเชียงเครือ	10,000	10,000	10,000	10,000	10,000	ร้อยละ80ของผู้เข้าร่วมโครงการ	นักเรียนระดับปฐมวัยมีทักษะความรู้เพิ่มขึ้น	กองการศึกษาฯ
16	โครงการเข้าค่ายทักษะภาษาต่างประเทศ	เพื่อส่งเสริมและพัฒนาเด็กนักเรียนโรงเรียนในสังกัดมีทักษะด้านภาษาเพิ่มขึ้น	เด็กนักเรียนโรงเรียนในสังกัด ทต.เชียงเครือ	-	-	30,000	30,000	30,000	ร้อยละ80	เด็กนักเรียนมีพัฒนาการและทักษะภาษาดีขึ้น	กองการศึกษาฯ
17	โครงการพัฒนาครูและบุคลากรทางการศึกษา	เพื่อส่งเสริมและพัฒนาความรู้ครูและบุคลากรทางการศึกษา	ครูและบุคลากรทางการศึกษาของ ศพด. และรร.เทศบาลเชียงเครือ	-	-	60,000	60,000	60,000	1 ครั้ง	ครูและบุคลากรทางการศึกษามีทักษะและมีความรู้เพิ่มขึ้น	กองการศึกษาฯ
18	โรงเรียนวิถีธรรมวิถีพุทธ	เพื่อปลูกจิตสำนึกให้เด็กนักเรียนคุณธรรมจริยธรรมพัฒนาจิตใจ	เด็กนักเรียน รร.เทศบาลเชียงเครือ และ ศพด. ในสังกัด	50,000	50,000	50,000	50,000	50,000	ร้อยละ 80	เด็กนักเรียนมีคุณธรรมจริยธรรมพัฒนาจิตใจ	กองการศึกษาฯ
19	โครงการส่งเสริมโภชนาการสมวัยสำหรับเด็กวัยก่อนเรียน	เพื่อส่งเสริมและพัฒนาโภชนาการสมวัยให้เด็กวัยก่อนเรียน	เด็กก่อนวัยเรียน ศพด. และรร.เทศบาลเชียงเครือ	65,000	65,000	65,000	65,000	65,000	ร้อยละ 80	เด็กก่อนวัยเรียนมีโภชนาการสมวัย	กองสาธารณสุขฯ
20	โครงการจัดซื้อที่ดิน	เพื่อรองรับการขยายตัวของสถานศึกษาในสังกัด ทต.เชียงเครือ	จัดซื้อที่ดินขนาดพื้นที่ไม่น้อยกว่า 10 ไร่	15,000,000	15,000,000	-	-	-	1 แห่ง	มีสถานที่รองรับการขยายของสถานศึกษาในสังกัด	กองการศึกษาฯ

1. ยุทธศาสตร์การพัฒนาทรัพยากรมนุษย์

1.3 แผนงานสร้างความเข้มแข็งของชุมชน

ที่	โครงการ	วัตถุประสงค์	เป้าหมาย (ผลผลิตโครงการ)	งบประมาณและที่มา					ตัวชี้วัด (KPI)	ผลลัพธ์ที่คาดว่าจะได้รับ	หน่วยงาน รับผิดชอบหลัก
				2566 (บาท)	2567 (บาท)	2568 (บาท)	2569 (บาท)	2570 (บาท)			
1	โครงการรวมใจรักผู้สูงอายุ	เพื่อยกย่องเชิดชูเกียรติ ส่งเสริมการดูแลสุขภาพ มีจิตใจที่ดี มีความอบอุ่น และรักษาวัฒนธรรม ประเพณีท้องถิ่น	ผู้สูงอายุในเขตพื้นที่ตำบล เชียงเครือ จำนวน 510 คน	120,000	120,000	120,000	120,000	120,000	1 ครั้ง	ผู้สูงอายุมีสุขภาพ และจิตใจที่ดี และ สืบสานประเพณี ท้องถิ่น	กองสวัสดิการฯ
2	โครงการอบรมให้ความรู้ ผู้ดูแลคนพิการผู้ป่วยติดเตียงและตรวจสุขภาพ	เพื่อให้ผู้ดูแลและคนพิการ/ อสม. รู้วิธีการดูแลผู้ป่วย ติดเตียงอย่างถูกวิธี	ผู้ดูแลและคนพิการ/อสม.	50,000	-	50,000	-	50,000	ร้อยละ80	ผู้ดูแลคนพิการมีความรู้ คนพิการ ได้รับการดูแลถูกวิธี และมีสุขภาพที่ดี	กองสวัสดิการฯ
3	โครงการส่งเสริมคุณภาพชีวิตผู้พิการ ผู้ด้อยโอกาส	เพื่อส่งเสริมคุณภาพชีวิต ผู้พิการ ผู้ด้อยโอกาสและ ครอบครัวรวมทั้งผู้ดูแลผู้ พิการ	ผู้พิการ ผู้ด้อยโอกาส และครอบครัว ทั้ง 17 หมู่บ้าน	30,000	-	30,000	-	30,000	ร้อยละ90	ผู้พิการ ผู้ด้อยโอกาส และครอบครัว มีคุณภาพชีวิตที่ดี	กองสวัสดิการฯ
4	สัมมนาเชิงวิชาการเรื่อง สิทธิของผู้พิการกับการ เข้าถึงการบริการของ หน่วยงานภาครัฐ	เพื่อให้ผู้พิการ ผู้ดูแลได้ รับรู้เรื่องสิทธิของคน พิการและการเข้าถึงหน่วย บริการของรัฐ	ผู้พิการ ผู้ดูแลผู้พิการ และครอบครัว จำนวน 350 คน	30,000	-	30,000	-	30,000	ร้อยละ80	ผู้เข้าร่วมโครงการ มีความรู้ความเข้าใจ ถึงสิทธิ สวัสดิการ และบริการของรัฐ	กองสวัสดิการฯ

ที่	โครงการ	วัตถุประสงค์	เป้าหมาย (ผลผลิตโครงการ)	งบประมาณและที่มา					ตัวชี้วัด (KPI)	ผลลัพธ์ที่คาดว่าจะได้รับ	หน่วยงานที่รับผิดชอบ
				2566 (บาท)	2567 (บาท)	2568 (บาท)	2569 (บาท)	2570 (บาท)			
5	หยุดเด็กท้อง ลดเด็กทิ้ง ลดคุณแม่วัยใส	เพื่อให้ความรู้และป้องกันการตั้งครรภ์ก่อนวัยอันควรของเด็กและเยาวชน	นักเรียนชั้น ม.1-ม.3 จำนวน 300 คน	-	30,000	-	30,000	-	4 ครั้ง	เด็กและเยาวชน ผู้ร่วมโครงการฯ มี ความรู้และเข้าใจ การป้องกันการ ตั้งครรภ์	กองสวัสดิการฯ
6	โครงการอบรมส่งเสริม ทักษะการเลี้ยงลูกของคุณ แม่่มือใหม่	1.เพื่อให้แม่่มือใหม่มีทักษะ ในการเลี้ยงดูบุตรอย่างถูกวิธี 2.เพื่อให้แม่่มือใหม่มีความรู้ ความเข้าใจถึงพัฒนาการที่ เหมาะสมของบุตร	แม่่มือใหม่ จำนวน 30 คน	20,000	-	20,000	-	20,000	ร้อยละ80	แม่-ลูกได้รับการ ดูแลอย่างถูกวิธีตาม หลักเกณฑ์มาตรฐาน กรมอนามัย	กองสวัสดิการฯ
7	โครงการเด็กและเยาวชน อาสาทำดีเพื่อสังคม	เพื่อส่งเสริมและสนับสนุน ให้เด็กและเยาวชนใช้เวลา ว่างให้เกิดประโยชน์ ทำดีเพื่อสังคม	เด็กและเยาวชน จำนวน 60 คน	-	20,000	-	20,000	-	ร้อยละ80	เด็กและเยาวชนใช้ เวลาว่างให้เกิด ประโยชน์	กองสวัสดิการฯ
8	โครงการส่งเสริมและเพิ่ม ประสิทธิภาพกระบวนการ ทำงานของเด็กและเยาวชน ตำบลเชียงเคี่ยน	เพื่อพัฒนาศักยภาพการ เรียนรู้กระบวนการทำงาน สร้างสภาวะความเป็นผู้นำ ให้กับเด็กและเยาวชน	เด็กและเยาวชน จำนวน 68 คน	-	30,000	-	30,000	-	ร้อยละ80	เด็กและเยาวชน มีประสิทธิภาพยิ่งขึ้น ได้รับประสบการณ์ พัฒนาตนเอง	กองสวัสดิการฯ

ที่	โครงการ	วัตถุประสงค์	เป้าหมาย (ผลผลิตโครงการ)	งบประมาณและที่มา					ตัวชี้วัด (KPI)	ผลลัพธ์ที่คาดว่าจะได้รับ	หน่วยงานที่รับผิดชอบ
				2566 (บาท)	2567 (บาท)	2568 (บาท)	2569 (บาท)	2570 (บาท)			
9	โครงการค่ายร่วมใจกัน ทำดีเพิ่มพื้นที่สร้างสรรค์ สำหรับเด็กและเยาวชน	1.เพื่อส่งเสริมและสนับสนุน ให้เด็กและเยาวชนได้ทำงาน ด้วยความคิดสร้างสรรค์และ เข้าใจกระบวนการทำงาน 2.เพื่อเปิดเวทีให้เด็กและ เยาวชนได้แสดงออกและ สร้างเครือข่ายเชื่อมโยงกัน ภายในตำบลร่วมกันทำความ ดีต่อสังคม	-คณะกรรมการสภาเด็กและ เยาวชนตำบลเชียงเครือ -เด็กและเยาวชนตำบล เชียงเครือ จำนวน 60 คน	120,000	120,000	120,000	120,000	120,000	ร้อยละ 100	1.เด็กและเยาวชน มีเวทีในการแสดง ออกถึงความคิด สร้างสรรค์สังคม 2.เกิดเครือข่ายเด็ก และเยาวชนตำบล เชียงเครือ	กองสวัสดิการฯ
10	โครงการเยาวชนรุ่นใหม่ รวมใจต้านภัยยาเสพติด	เพื่อส่งเสริมให้เด็กและ เยาวชนมีส่วนร่วมใน กิจกรรมสร้างสรรค์ในการ ป้องกันและแก้ไขปัญหายา เสพติด	เด็กและเยาวชนตำบล เชียงเครือ	50,000	50,000	50,000	50,000	50,000	ร้อยละ80	มีเครือข่ายแกนนำ เด็กและเยาวชน ตำบลเชียงเครือ ในการป้องกันและ แก้ไขปัญหายา เสพติด	กองสวัสดิการฯ
11	โครงการปรับสภาพ แวดล้อมที่อยู่อาศัย แก่คนพิการ	เพื่อให้คนพิการมีสภาพ แวดล้อมของที่อยู่อาศัย ที่เหมาะสม	-ผู้พิการ -ครอบครัวผู้พิการ จำนวน 17 คน	✓	✓	✓	✓	✓	ร้อยละ80	คนพิการและ ครอบครัวคนพิการ มีความเป็นอยู่ที่ดีขึ้น	กองสวัสดิการฯ

ที่	โครงการ	วัตถุประสงค์	เป้าหมาย (ผลผลิตโครงการ)	งบประมาณและที่มา					ตัวชี้วัด (KPI)	ผลลัพธ์ที่คาดว่าจะได้รับ	หน่วยงานที่รับผิดชอบ
				2566 (บาท)	2567 (บาท)	2568 (บาท)	2569 (บาท)	2570 (บาท)			
12	โครงการคัดกรองผู้มี แนวโน้มจะพิการและออก เยี่ยมบ้านคนพิการ	เพื่อให้ผู้มีแนวโน้มจะ พิการได้รับทราบข้อมูล สิทธิและสวัสดิการต่างๆ และคำแนะนำที่ถูกต้อง	ผู้เข้าข่ายจะพิการ หรือผู้ที่มี แนวโน้มจะพิการ จำนวน 85 คน	✓	✓	✓	✓	✓	ร้อยละ80	ผู้เข้าร่วมโครงการ ได้รับการดูแลอย่าง ทั่วถึง	กองสวัสดิการฯ

1. ยุทธศาสตร์การพัฒนาทรัพยากรมนุษย์

1.4 แผนงานการศาสนา วัฒนธรรมและนันทนาการ

ที่	โครงการ	วัตถุประสงค์	เป้าหมาย (ผลผลิตโครงการ)	งบประมาณและที่มา					ตัวชี้วัด (KPI)	ผลลัพธ์ที่คาดว่าจะได้รับ	หน่วยงาน รับผิดชอบหลัก
				2566 (บาท)	2567 (บาท)	2568 (บาท)	2569 (บาท)	2570 (บาท)			
1	โครงการมหกรรมกีฬาตำบล ต้านภัยยาเสพติด	เพื่อให้ประชาชนใช้เวลาว่าง ให้เกิดประโยชน์มีความรัก ความสามัคคีและห่างไกล ยาเสพติด	จัดกิจกรรมแข่งขันกีฬา ต้านภัยยาเสพติด จำนวน 1 ครั้ง	200,000	200,000	200,000	200,000	200,000	1 ครั้ง	ประชาชนใช้เวลา ว่างให้เกิดประโยชน์	กองการศึกษา
2	อุดหนุนคณะกรรมการ หมู่บ้านตามโครงการ มหกรรมกีฬาตำบลต้านภัย ยาเสพติด	เพื่อให้ประชาชนใช้เวลาว่าง ให้เกิดประโยชน์และ ห่างไกลยาเสพติด	อุดหนุนคณะกรรมการ หมู่บ้าน ทั้ง 17 หมู่บ้าน	260,000	260,000	260,000	260,000	260,000	1 ครั้ง	ประชาชนใช้เวลา ว่างให้เกิดประโยชน์ มีความรักความ สามัคคี	กองการศึกษา
3	โครงการอบรมและแข่งขัน ทักษะกีฬาฟุตบอลแก่เด็ก และเยาวชน	เพื่ออบรมให้ความรู้ส่งเสริม กิจกรรมและเพิ่มทักษะ กีฬาฟุตบอลให้แก่เด็กและ เยาวชน	อบรม/กิจกรรม 1ครั้ง/ปี เด็กและเยาวชนตำบล เชียงเครือ	50,000	50,000	50,000	50,000	50,000	ร้อยละ80 ของผู้เข้า ร่วมกิจกรรม	เด็กและเยาวชนมี ความรู้และทักษะ ในการเล่นกีฬาฟุ ตบอล	กองการศึกษา
4	โครงการกีฬานักเรียน สัมพันธ์	เพื่อเป็นการส่งเสริมการ ออกกำลังกายและเชื่อม ความสัมพันธ์ระหว่าง โรงเรียนต่างๆ	นักเรียนระดับก่อนประถม ศึกษาในเขตตำบลเชียง เครือ จำนวน 1 ครั้ง/ปี	50,000	50,000	30,000	30,000	30,000	1 ครั้ง	เด็กนักเรียนได้ออก กำลังกายและมี ปฏิสัมพันธ์ที่ดีต่อกัน	กองการศึกษา ร.เทศบาล เชียงเครือ

ที่	โครงการ	วัตถุประสงค์	เป้าหมาย (ผลผลิตโครงการ)	งบประมาณและที่มา					ตัวชี้วัด (KPI)	ผลลัพธ์ที่คาดว่าจะได้รับ	หน่วยงาน รับผิดชอบหลัก
				2566 (บาท)	2567 (บาท)	2568 (บาท)	2569 (บาท)	2570 (บาท)			
5	โครงการสร้างความปลอดภัยทางน้ำแก่นักเรียนในสถานศึกษา “กิจกรรมว่ายน้ำเพื่อชีวิต (LIFE SAVING)”	เพื่อส่งเสริมสนับสนุนให้เด็กและเยาวชนได้เรียนรู้การช่วยเหลือตนเองเบื้องต้นกรณีประสบเหตุทางน้ำ	เด็ก เยาวชนและประชาชนในตำบลเชียงเคี่ยน 1 ครั้ง/ปี	50,000	50,000	50,000	50,000	50,000	1 ครั้ง	เด็ก เยาวชนมีทักษะในการช่วยเหลือตนเองเบื้องต้นกรณีประสบเหตุทางน้ำ	กองการศึกษาฯ

1. ยุทธศาสตร์การพัฒนาทรัพยากรมนุษย์

1.5 แผนงานงบกลาง

ที่	โครงการ	วัตถุประสงค์	เป้าหมาย (ผลผลิตโครงการ)	งบประมาณและที่มา					ตัวชี้วัด (KPI)	ผลลัพธ์ที่คาดว่าจะได้รับ	หน่วยงาน รับผิดชอบหลัก
				2566 (บาท)	2567 (บาท)	2568 (บาท)	2569 (บาท)	2570 (บาท)			
1	สงเคราะห์เบี้ยยังชีพผู้สูงอายุ	เพื่อให้ผู้สูงอายุได้รับการช่วยเหลืออย่างทั่วถึง โดยได้รับเบี้ยยังชีพทุกเดือน	ผู้สูงอายุในเขตพื้นที่ตำบล เชียงเครือ	17,500,000	17,600,000	17,800,000	17,900,000	18,000,000	ร้อยละ 100	ผู้สูงอายุได้รับการสงเคราะห์เบี้ยยังชีพ	กองสวัสดิการฯ
2	สงเคราะห์เบี้ยยังชีพคนพิการ	เพื่อให้ผู้พิการได้รับการช่วยเหลืออย่างทั่วถึง โดยได้รับเบี้ยยังชีพทุกเดือน	คนพิการในเขตพื้นที่ตำบล เชียงเครือ	4,800,000	4,900,000	5,000,000	5,100,000	5,200,000	ร้อยละ 100	คนพิการได้รับการสงเคราะห์เบี้ยยังชีพ	กองสวัสดิการฯ
3	สงเคราะห์เบี้ยยังชีพผู้ติดเชื้อเอชไอวี	เพื่อให้ผู้ติดเชื้อเอชไอวีได้รับการช่วยเหลืออย่างทั่วถึง โดยได้รับเบี้ยยังชีพทุกเดือน	ผู้ติดเชื้อเอชไอวีในเขตพื้นที่ตำบล เชียงเครือ	100,000	120,000	150,000	170,000	190,000	ร้อยละ 100	ผู้ติดเชื้อเอชไอวีได้รับการสงเคราะห์เบี้ยยังชีพ	กองสวัสดิการฯ

ยุทธศาสตร์จังหวัดสกลนคร ที่ 2 ยุทธศาสตร์การพัฒนาการค้า การลงทุนและการท่องเที่ยว

ยุทธศาสตร์การพัฒนาขององค์กรปกครองส่วนท้องถิ่นในเขตจังหวัด ที่ 2 การพัฒนาการค้า การลงทุน และการท่องเที่ยว

2. ยุทธศาสตร์การส่งเสริมศิลปวัฒนธรรมประเพณีท้องถิ่น

2.1 แผนงานการศาสนา วัฒนธรรมและนันทนาการ

ที่	โครงการ	วัตถุประสงค์	เป้าหมาย (ผลผลิตโครงการ)	งบประมาณและที่มา					ตัวชี้วัด (KPI)	ผลลัพธ์ที่คาดว่าจะได้รับ	หน่วยงานที่รับผิดชอบ
				2566 (บาท)	2567 (บาท)	2568 (บาท)	2569 (บาท)	2570 (บาท)			
1	โครงการประเพณีแข่งขันเรือหาปลา	เพื่ออนุรักษ์สืบสานประเพณีท้องถิ่นอันดีงามของท้องถิ่นให้คงคงอยู่สืบไป	จัดกิจกรรมแข่งขันเรือยาว จำนวน 1 ครั้ง	120,000	120,000	120,000	120,000	120,000	ร้อยละ80	วัฒนธรรมประเพณีท้องถิ่นได้รับการอนุรักษ์และคงสืบไป	กองการศึกษาฯ
2	โครงการประเพณีแห่ปราสาทผึ้ง	เพื่อเป็นการสืบสานศิลปวัฒนธรรม ประเพณี ภูมิปัญญาท้องถิ่นให้คงอยู่	จัดกิจกรรมแห่ปราสาทผึ้ง จำนวน 1 ครั้ง	150,000	150,000	150,000	150,000	150,000	ร้อยละ80	วัฒนธรรมประเพณีท้องถิ่นได้รับการอนุรักษ์และคงสืบไป	กองการศึกษาฯ
3	จัดตั้งศูนย์อนุรักษ์เผ่าภูไท	เพื่อส่งเสริมและสนับสนุนอนุรักษ์ขนบธรรมเนียมประเพณีท้องถิ่นให้คงอยู่สืบไป	ประชาชนตำบลเชียงเครือ หมู่ 4 , 10 , 12 , 17	-	-	50,000	-	-	ร้อยละ80	ประชาชนสืบทอดวัฒนธรรมประเพณีท้องถิ่นสืบไป	กองการศึกษาฯ

ที่	โครงการ	วัตถุประสงค์	เป้าหมาย (ผลผลิตโครงการ)	งบประมาณและที่มา					ตัวชี้วัด (KPI)	ผลลัพธ์ที่คาดว่าจะได้รับ	หน่วยงาน รับผิดชอบหลัก
				2566 (บาท)	2567 (บาท)	2568 (บาท)	2569 (บาท)	2570 (บาท)			
4	จัดงานวันสำคัญทางศาสนา ประเพณี และวัฒนธรรม	เพื่อส่งเสริมและรักษา วัฒนธรรมประเพณีท้องถิ่น ให้คงสืบไป	จัดกิจกรรม จำนวน 1 ครั้ง	5,000	5,000	5,000	5,000	5,000	ร้อยละ80	ประชาชนสืบทอด วัฒนธรรมประเพณี ท้องถิ่นคงสืบไป	กองการศึกษาฯ
5	สืบสานประเพณีทางพุทธ ศาสนา “วันอาสาฬหบูชา และประเพณีวันเข้าพรรษา”	เพื่อส่งเสริม สนับสนุน อนุรักษ์สืบสานวัฒนธรรม ประเพณีท้องถิ่นในสืบไป	ประชาชนตำบลเชียงเคี่ยน	50,000	50,000	50,000	50,000	50,000	ร้อยละ80	ประชาชนสืบทอด วัฒนธรรมประเพณี ท้องถิ่นคงสืบไป	กองการศึกษาฯ
6	โครงการถวายเทียนพรรษา	เพื่อเป็นการอนุรักษ์ สืบสานวัฒนธรรมประเพณี ท้องถิ่นที่ดั้งเดิมให้คงอยู่	จัดกิจกรรม 1 ครั้ง/ปี	✓	✓	✓	✓	✓	ร้อยละ80	ประชาชนสืบทอด วัฒนธรรมประเพณี ท้องถิ่นสืบไป	กองการศึกษาฯ

ยุทธศาสตร์จังหวัดสกลนคร ที่ 1 ยุทธศาสตร์การพัฒนาการเกษตรและอุตสาหกรรมเกษตร ตามหลักปรัชญาเศรษฐกิจพอเพียง

ยุทธศาสตร์การพัฒนาขององค์กรปกครองส่วนท้องถิ่นในเขตจังหวัดที่ 1 การพัฒนาการเกษตรและอุตสาหกรรมเกษตรตามหลักปรัชญาเศรษฐกิจพอเพียง

3. ยุทธศาสตร์การส่งเสริมการเกษตรและพัฒนาด้านเศรษฐกิจ

3.1 แผนงานสร้างความเข้มแข็งของชุมชน

ที่	โครงการ	วัตถุประสงค์	เป้าหมาย (ผลผลิตโครงการ)	งบประมาณและที่มา					ตัวชี้วัด (KPI)	ผลลัพธ์ที่คาดว่าจะได้รับ	หน่วยงาน รับผิดชอบหลัก
				2566 (บาท)	2567 (บาท)	2568 (บาท)	2569 (บาท)	2570 (บาท)			
1	ฝึกทักษะเครื่องปั้นดินเผา ตำบลเชียงเครือ	เพื่ออบรมให้ความรู้เพิ่ม ทักษะและเพิ่มแนวทางการ จำหน่ายผลิตภัณฑ์กลุ่ม เครื่องปั้นดินเผา	กลุ่มเครื่องปั้นดินเผา ตำบลเชียงเครือ	-	-	-	50,000	50,000	ร้อยละ 100	กลุ่มเครื่องปั้น ดินเผาที่มีทักษะและ มีรายได้เพิ่มขึ้น	กองสวัสดิการฯ
2	โครงการส่งเสริมพัฒนา คุณภาพชีวิตและส่งเสริม อาชีพผู้สูงอายุ	เพื่อส่งเสริมคุณภาพชีวิต ผู้สูงอายุและส่งเสริมให้ ผู้สูงอายุมีอาชีพและรายได้ เสริม	ผู้สูงอายุในตำบลเชียงเครือ	-	40,000	-	40,000	-	ร้อยละ 100	ผู้สูงอายุมีอาชีพ และรายได้เสริม	กองสวัสดิการฯ
3	ส่งเสริมอาชีพแก่ผู้พิการ ผู้ด้อยโอกาสและคนไร้ที่พึ่ง	เพื่อส่งเสริมคุณภาพชีวิต และอาชีพที่เหมาะสมให้ คนพิการ ผู้ด้อยโอกาสและ คนไร้ที่พึ่ง	ผู้พิการ ผู้ด้อยโอกาส ผู้ดูแลคนพิการ สมาชิกใน ครอบครัว จำนวน 68 คน	-	-	-	20,000	-	ร้อยละ90	ผู้พิการ ผู้ด้อยโอกาส และครอบครัวมี คุณภาพชีวิตที่ดีและ มีรายได้เสริม	กองสวัสดิการฯ

ที่	โครงการ	วัตถุประสงค์	เป้าหมาย (ผลผลิตโครงการ)	งบประมาณและที่มา					ตัวชี้วัด (KPI)	ผลลัพธ์ที่คาดว่าจะได้รับ	หน่วยงาน รับผิดชอบหลัก
				2566 (บาท)	2567 (บาท)	2568 (บาท)	2569 (บาท)	2570 (บาท)			
4	โครงการส่งเสริมอาชีพ แก่เด็กและเยาวชน	เพื่อส่งเสริมทักษะอาชีพ การเรียนรู้ให้กับเด็กและ เยาวชน	เด็กและเยาวชน จำนวน 60 คน	30,000	-	30,000	-	30,000	ร้อยละ 80	เด็กและเยาวชน ทักษะอาชีพและ มีรายได้เสริม	กองสวัสดิการฯ

3. ยุทธศาสตร์การส่งเสริมการเกษตรและพัฒนาด้านเศรษฐกิจ

3.2 แผนงานการเกษตร

ที่	โครงการ	วัตถุประสงค์	เป้าหมาย (ผลผลิตโครงการ)	งบประมาณและที่มา					ตัวชี้วัด (KPI)	ผลลัพธ์ที่คาดว่าจะได้รับ	หน่วยงาน รับผิดชอบหลัก
				2566 (บาท)	2567 (บาท)	2568 (บาท)	2569 (บาท)	2570 (บาท)			
1	โครงการเกษตรพื้นบ้าน ทางรอดแบบพอเพียง	เพื่ออบรมให้ความรู้สร้าง ความมั่นคงทางด้านอาหาร มีพืชผักสมุนไพรปลูกเองไว้ บริโภคในครัวเรือน	เกษตรกรพื้นที่ตำบล เชียงเคี่ยน	-	-	-	40,000	40,000	ร้อยละ 100	เกษตรกรพึ่งตนเอง ได้อย่างพอเพียง ยั่งยืน	สำนักปลัด
2	โครงการผลิตไม้ดอกไม้ ประดับเพื่อการค้า	1.เพื่อสร้างความมั่นคง ทางด้านอาชีพ 2.สร้างรายได้เสริมหลังฤดู ทำนา 3.ส่งเสริมการท่องเที่ยว ท้องถิ่น	1.อบรมให้ความรู้ 2.จัดทำแปลงรวบรวมและ ขยายไม้ดอกไม้ประดับ เพื่อการค้า จัดตั้งกลุ่มและกำหนด พื้นที่หรือช่องทางจำหน่าย	100,000	100,000	100,000	-	-	1 ครั้ง	1.เกษตรกรมีความ มั่นคงทางด้าน อาชีพ 2.รายได้เพิ่มมาก ขึ้น พึ่งตนเองได้ อย่างพอเพียง และ ยั่งยืน 3.ส่งเสริมการ ท่องเที่ยวในท้องถิ่น	สำนักปลัด
3	การควบคุมแมลงศัตรูพืช โดยชีววิธี	เพื่อลดการใช้ยาฆ่าแมลงซึ่ง เป็นอันตรายทั้งต่อมนุษย์ สัตว์ และสิ่งแวดล้อม	1.อบรมให้ความรู้ 2.จัดทำแปลงสาธิตการ เรียนรู้เกษตรอินทรีย์	50,000	50,000	50,000	-	-	1 ครั้ง 1 แปลง	ลดการใช้ยาฆ่าแมลง ซึ่งเป็นอันตรายทั้ง ต่อมนุษย์ สัตว์ และ สิ่งแวดล้อม	สำนักปลัด

ที่	โครงการ	วัตถุประสงค์	เป้าหมาย (ผลผลิตโครงการ)	งบประมาณและที่มา					ตัวชี้วัด (KPI)	ผลลัพธ์ที่คาดว่าจะได้รับ	หน่วยงาน รับผิดชอบหลัก
				2566 (บาท)	2567 (บาท)	2568 (บาท)	2569 (บาท)	2570 (บาท)			
4	โครงการอนุรักษ์พันธุกรรมพืช อันเนื่องมาจากพระราชดำริฯ	เพื่อสนองงานด้านการอนุรักษ์พันธุกรรมพืชตามพระราชดำริฯ	1.กิจกรรมปกป้องทรัพยากร 2.กิจกรรมสำรวจเก็บรวบรวมตัวอย่างทรัพยากร 3. กิจกรรมปลูกรักษาทรัพยากร 4. กิจกรรมอนุรักษ์และใช้ประโยชน์ทรัพยากร	50,000	50,000	50,000	50,000	50,000	ร้อยละ80	1.กำหนดพื้นที่ปกป้องทรัพยากรชัดเจน 2.มีตัวอย่างทรัพยากรกายภาพ ทรัพยากรชีวภาพและทรัพยากรวัฒนธรรมและภูมิปัญญา 3.มีสถานที่เพาะเลี้ยงหรือห้องปฏิบัติการที่จะเก็บรักษา เพาะพันธุ์/ขยายพันธุ์ตามมาตรฐานความปลอดภัยโดยมีแนวทางการดำเนินงานคล้ายคลึงกับการดำเนินงานในทรัพยากรพันธุกรรมพืช	สำนักปลัด

ที่	โครงการ	วัตถุประสงค์	เป้าหมาย (ผลผลิตโครงการ)	งบประมาณและที่มา					ตัวชี้วัด (KPI)	ผลลัพธ์ที่คาดว่าจะได้รับ	หน่วยงาน รับผิดชอบหลัก
				2566 (บาท)	2567 (บาท)	2568 (บาท)	2569 (บาท)	2570 (บาท)			
5	พัฒนาศักยภาพศูนย์บริการและถ่ายทอดเทคโนโลยีการเกษตรประจำตำบล	1. เพื่อส่งเสริมให้มีการใช้ทรัพยากรอย่างคุ้มค่าและยั่งยืนภายใต้แนวทางปรัชญาเศรษฐกิจพอเพียงและพึ่งตนเองผ่านศูนย์บริการและถ่ายทอดเทคโนโลยีฯ 2. เพื่อเป็นศูนย์กลางในการเชื่อมโยงเครือข่ายบริการข่าวสารด้านการเกษตรและประสานการถ่ายทอดเทคโนโลยีการเกษตร	ประชาชนในเขตตำบลเชียงเครือ	-	30,000	-	30,000	-	ร้อยละ80	1. ประชาชนใช้ทรัพยากรอย่างคุ้มค่าและยั่งยืนพึ่งตนเองได้ 2. เป็นศูนย์กลางในการเชื่อมโยงเครือข่ายบริการด้านการเกษตร	สำนักปลัด
6	โครงการอบรมการเพาะเชื้อราปรปักษ์เพื่อกำจัดแมลงศัตรูพืชในนาข้าว	เพื่อส่งเสริมการลดค่าใช้จ่ายจากการใช้สารเคมีและลดการใช้สารเคมีโดยใช้ชีววิธี	ประชาชนในเขตตำบลเชียงเครือ	-	-	-	30,000	30,000	ร้อยละ80	ประชาชนลดค่าใช้จ่าย ลดการใช้สารเคมีผลิตปลอดภัยจากสารพิษตกค้าง	สำนักปลัด

ที่	โครงการ	วัตถุประสงค์	เป้าหมาย (ผลผลิตโครงการ)	งบประมาณและที่มา					ตัวชี้วัด (KPI)	ผลลัพธ์ที่คาดว่าจะได้รับ	หน่วยงาน รับผิดชอบหลัก
				2566 (บาท)	2567 (บาท)	2568 (บาท)	2569 (บาท)	2570 (บาท)			
7	โครงการอบรมการวินิจฉัยโรคและและแมลงศัตรูพืช	เพื่อให้ความรู้แก่เกษตรกรวินิจฉัยโรคและแมลงศัตรูพืชเพื่อเตรียมรับมือและป้องกัน	จัดกิจกรรมอบรม จำนวน 1 ครั้ง	-	-	30,000	-	-	1 ครั้ง	เกษตรกรวินิจฉัยโรคและแมลงศัตรูพืชและเตรียมการป้องกันกำจัดทัน	สำนักปลัด
8	โครงการคลินิกเกษตรเคลื่อนที่	เพื่อประชาสัมพันธ์และให้บริการและปรึกษาปัญหาด้านการเกษตร	จัดกิจกรรมบริการ ทั้ง 17 หมู่บ้าน	-	20,000	-	20,000	-	ร้อยละ80	เกษตรกรมีความรู้ด้านการเกษตรที่ดีและถูกต้อง	สำนักปลัด
9	การทำนาหญ้าเพื่อพัฒนาปศุสัตว์	เพื่อสร้างรายได้และส่งเสริมการผลิตอาหารสัตว์	เกษตรกรในเขตพื้นที่ตำบลเชียงเครือ	-	-	-	30,000	30,000	ร้อยละ80	เกษตรกรผลิตอาหารสัตว์และสร้างอาชีพเสริมและเพิ่มรายได้	สำนักปลัด
10	จัดทำแผนพัฒนาการเกษตรระดับตำบล	เพื่อประชุมประชาคมทำแผนพัฒนาการเกษตรระดับตำบล	ประชุมประชาคม/ตำบล	-	-	20,000	20,000	20,000	ร้อยละ80	มีแผนพัฒนาการเกษตรระดับตำบลบังคับใช้	สำนักปลัด
11	โครงการส่งเสริมการแปรรูปข้าว	เพื่อให้เกษตรกรมีอาชีพเสริมจากฤดูทำนาและเพิ่มผลผลิตทางการเกษตร	เกษตรกรตำบลเชียงเครือ	30,000	30,000	30,000	30,000	30,000	ร้อยละ80	เกษตรกรมีอาชีพเสริมและมีรายได้เพิ่มมากขึ้น	สำนักปลัด

ที่	โครงการ	วัตถุประสงค์	เป้าหมาย (ผลผลิตโครงการ)	งบประมาณและที่มา					ตัวชี้วัด (KPI)	ผลลัพธ์ที่คาดว่าจะได้รับ	หน่วยงาน รับผิดชอบหลัก
				2566 (บาท)	2567 (บาท)	2568 (บาท)	2569 (บาท)	2570 (บาท)			
12	โครงการแปรรูปผลผลิตทางการเกษตรในชุมชนดาวล้อมเดือน	เพื่อให้เกษตรกรมีอาชีพเสริมจากฤดูทำนาและเพิ่มผลผลิตทางการเกษตรและสร้างความเข้มแข็งให้เศรษฐกิจ	จัดกิจกรรมอบรมและดำเนินการแปรรูปตามโครงการ จำนวน 1 ครั้ง	50,000	50,000	50,000	50,000	50,000	ร้อยละ80	เกษตรกรมีอาชีพเสริมและมีรายได้เพิ่มมากขึ้น	สำนักปลัด
13	โครงการส่งเสริมการตลาดเพื่อแปรรูป	เพื่อให้เกษตรกรมีอาชีพเสริมจากฤดูทำนาและเพิ่มผลผลิตทางการเกษตร	เกษตรกรตำบลเชียงเคี่ยน	30,000	30,000	30,000	30,000	30,000	ร้อยละ80	เกษตรกรมีอาชีพเสริมและมีรายได้เพิ่มมากขึ้น	สำนักปลัด
14	โครงการธุรกิจสร้างไทยเพื่อพัฒนาเศรษฐกิจชุมชนดาวล้อมเดือน	เพื่อส่งเสริมผลผลิตเกษตรอินทรีย์ในชุมชนและสร้างรายได้และสร้างความเข้มแข็งให้เศรษฐกิจ	จัดกิจกรรมอบรมและดำเนินการตามโครงการจำนวน 1 ครั้ง	50,000	50,000	50,000	50,000	50,000	ร้อยละ80	เกษตรกรมีอาชีพเสริมและมีรายได้เพิ่มมากขึ้น	สำนักปลัด

3. ยุทธศาสตร์การส่งเสริมการเกษตรและพัฒนาด้านเศรษฐกิจ

3.3 แผนงานการพาณิชย์

ที่	โครงการ	วัตถุประสงค์	เป้าหมาย (ผลผลิตโครงการ)	งบประมาณและที่มา					ตัวชี้วัด (KPI)	ผลลัพธ์ที่คาดว่าจะได้รับ	หน่วยงาน รับผิดชอบหลัก
				2566 (บาท)	2567 (บาท)	2568 (บาท)	2569 (บาท)	2570 (บาท)			
1	ตลาดนัดน้ำซ้อ	เพื่อเฝ้าระวังและตรวจสอบคุณภาพอาหาร ส่งเสริมและพัฒนายกระดับคุณภาพความปลอดภัย สุขลักษณะตามหลักสุขาภิบาล	ตลาดนัด บริเวณตลาดสดเทศบาลตำบลเชียงเคียว	6,000	6,000	6,000	6,000	6,000	1 ครั้ง	ตลาดสดเทศบาล เชียงเคียวผ่านการตรวจประเมินสุขลักษณะตามหลักสุขาภิบาล	กองสาธารณสุขฯ
2	การพัฒนาตลาดสด สู่มาตรฐานตลาดสดน้ำซ้อ	เพื่อพัฒนาตลาดสดเทศบาลตำบลเชียงเคียวสู่มาตรฐานตลาดสดน้ำซ้อ	ตลาดสดเทศบาลตำบลเชียงเคียว	-	-	10,000	-	-	1 ครั้ง	ตลาดสดเทศบาล เชียงเคียวผ่านเกณฑ์การประเมินมาตรฐาน	กองสาธารณสุขฯ

ยุทธศาสตร์จังหวัดสกลนคร ที่ 4 ยุทธศาสตร์การพัฒนาทรัพยากรธรรมชาติและสิ่งแวดล้อมแบบบูรณาการอย่างสมดุลและยั่งยืน

ยุทธศาสตร์การพัฒนาขององค์กรปกครองส่วนท้องถิ่นในเขตจังหวัด ที่ 4 การพัฒนาทรัพยากรธรรมชาติและสิ่งแวดล้อมและพลังงานแบบบูรณาการอย่างสมดุลและยั่งยืน

4. ยุทธศาสตร์การพัฒนาด้านสาธารณสุขและสิ่งแวดล้อม

4.1 แผนงานสาธารณสุข

ที่	โครงการ	วัตถุประสงค์	เป้าหมาย (ผลผลิตโครงการ)	งบประมาณและที่มา					ตัวชี้วัด (KPI)	ผลลัพธ์ที่คาดว่าจะได้รับ	หน่วยงาน รับผิดชอบหลัก
				2566 (บาท)	2567 (บาท)	2568 (บาท)	2569 (บาท)	2570 (บาท)			
1	ประชาคมจัดทำเทศบัญญัติด้านสาธารณสุข	เพื่อสร้างการมีส่วนร่วมของประชาชนในการจัดทำเทศบัญญัติท้องถิ่น	ประชุมยกร่างเทศบัญญัติของท้องถิ่นด้านสาธารณสุข	30,000	30,000	30,000	30,000	30,000	ร้อยละ80	มีเทศบัญญัติไว้บังคับใช้ในท้องถิ่น	กองสาธารณสุขฯ
2	พัฒนางานการแพทย์ฉุกเฉินเทศบาลตำบลเชียงเครือ	เพื่อพัฒนางานการแพทย์ฉุกเฉินเทศบาลตำบลเชียงเครือให้ได้มาตรฐาน	พัฒนาศักยภาพและอบรมบุคลากร	-	-	30,000	30,000	30,000	1 ครั้ง	เทศบาลตำบลเชียงเครือดำเนินงานและการแพทย์ฉุกเฉินมีประสิทธิภาพและได้มาตรฐาน	กองสาธารณสุขฯ
3	เยาวชนรุ่นใหม่ รู้ทัน รู้จักเสี่ยง ไม่เสี่ยงเอดส์	เพื่อให้เยาวชนและประชาชนเกิดความตระหนักในการป้องกันโรคเอดส์และโรคติดต่อทางเพศสัมพันธ์	หน่วยงานภาครัฐ-เอกชน สถานศึกษาหมู่บ้าน/ชุมชนร่วมรณรงค์ป้องกันโรคเอดส์และโรคติดต่อทางเพศสัมพันธ์	30,000	30,000	30,000	30,000	30,000	1 ครั้ง	เกิดความร่วมมือในการป้องกันการแพร่ระบาดของโรคเอดส์ของหน่วยงานในพื้นที่	กองสาธารณสุขฯ

ที่	โครงการ	วัตถุประสงค์	เป้าหมาย (ผลผลิตโครงการ)	งบประมาณและที่มา					ตัวชี้วัด (KPI)	ผลลัพธ์ที่คาดว่าจะได้รับ	หน่วยงาน รับผิดชอบหลัก
				2566 (บาท)	2567 (บาท)	2568 (บาท)	2569 (บาท)	2570 (บาท)			
4	รวมพลังร่วมใจ ขจัดภัย โรคไข้เลือดออก โรคติดเชื้อ ไวรัสซิกาและไข้ปวดข้อ ยุ่งลาย	เพื่อระดมพลังความร่วมมือ ส่งเสริมการมีส่วนร่วมจาก องค์กรภาครัฐและ ประชาชนในการควบคุม และป้องกันโรคไข้เลือดออก โรคติดเชื้อไวรัสซิกา และ โรคไข้ปวดข้อยุ่งลาย	1.ลดอัตราการป่วย ด้วยโรคไข้เลือดออก ไม่เกิน 50 ต่อแสน ประชากร 2.ลดอัตราป่วยตาย ด้วยโรคไข้เลือดออกไม่เกิน ร้อยละ 0.15 3.ลดอัตราความชุก ของลูกน้ำยุ่งลาย	100,000	100,000	100,000	100,000	100,000	ร้อยละ80	มีการควบคุมและด ำจัดแหล่งเพาะพันธุ์ ยุ่งลายอย่างต่อเนื่อง ในทุกครัวเรือน โรงเรียน ศาสนสถาน และหน่วยงานต่างๆ เกิดความเข้มแข็งใน การดูแลตนเองของ ชุมชน	กองสาธารณสุขฯ
5	รณรงค์ฉีดวัคซีนป้องกัน โรคพิษสุนัขบ้า	1.เพื่อสร้างภูมิคุ้มกันโรคพิษ สุนัขและแมวซึ่งเป็นพาหะ สำคัญของโรคพิษสุนัข 2.เพื่อควบคุมจำนวน ประชากรสัตว์ที่เป็นพาหะ นำโรค	1.ฉีดวัคซีนป้องกันโรคพิษ สุนัขบ้าให้สุนัขและแมว อายุตั้งแต่ 2 เดือนขึ้นไป 2.ฉีดยาคุมกำเนิด ให้สุนัข และแมว	-	-	30,000	30,000	30,000	ร้อยละ 100	สัตว์เลี้ยงประเภท สุนัขและแมวมี ภูมิคุ้มกันต่อโรคพิษ สุนัขบ้า และลด อัตราการเสี่ยงการ เกิดโรคพิษสุนัขบ้า ทั้งในคนและสัตว์	กองสาธารณสุขฯ

ที่	โครงการ	วัตถุประสงค์	เป้าหมาย (ผลผลิตโครงการ)	งบประมาณและที่มา					ตัวชี้วัด (KPI)	ผลลัพธ์ที่คาดว่าจะได้รับ	หน่วยงาน รับผิดชอบหลัก
				2566 (บาท)	2567 (บาท)	2568 (บาท)	2569 (บาท)	2570 (บาท)			
6	เยาวชนรุ่นใหม่รวมใจ ต้านภัยยาเสพติด	1.เพื่อให้นักเรียนนักศึกษา มีความรู้ความเข้าใจ เกี่ยวกับภัยยาเสพติด 2.เพื่อให้นักเรียนนักศึกษา เรียนรู้และรับรู้โทษของ ยาเสพติด 3.เพื่อให้นักเรียนนักศึกษา รู้จักวิธีการหลีกเลี่ยงจาก ยาเสพติด	นักเรียน นักศึกษาในเขต พื้นที่ตำบลเชียงเครือ	20,000	20,000	20,000	20,000	20,000	ร้อยละ80	1.นักเรียน นักศึกษา มีความรู้ความเข้าใจ เกี่ยวกับภัยยาเสพติด 2.นักเรียน นักศึกษา ได้ตระหนักและรับรู้ โทษของยาเสพติด 3.นักเรียน นักศึกษา ได้รู้จักวิธีการหลีกเลี่ยง จากยาเสพติด	กองสาธารณสุขฯ
7	ป้องกันและแก้ไขปัญหายาเสพติด	อบรมให้ความรู้ความเข้าใจ ประชาชนในการป้องกัน และแก้ไขปัญหายาเสพติด บำบัดรักษาฟื้นฟู	ประชาชนในเขตพื้นที่ ตำบลเชียงเครือ	-	-	60,000	60,000	60,000	1 ครั้ง	การป้องกันและ ปราบปรามยาเสพติด ได้ผลอย่างเป็นรูปธรรม	สำนักปลัด

ที่	โครงการ	วัตถุประสงค์	เป้าหมาย (ผลผลิตโครงการ)	งบประมาณและที่มา					ตัวชี้วัด (KPI)	ผลลัพธ์ที่คาดว่าจะได้รับ	หน่วยงาน รับผิดชอบหลัก
				2566 (บาท)	2567 (บาท)	2568 (บาท)	2569 (บาท)	2570 (บาท)			
8	ใส่ใจเตรียมความพร้อมก่อน เข้าสู่วัยผู้สูงอายุ	เพื่อให้ผู้ที่เตรียมความพร้อมก่อนถึงวัยผู้สูงอายุได้ตระหนักถึงความสำคัญของวัยผู้สูงอายุ	ผู้สูงอายุ 17 หมู่บ้าน	30,000	30,000	30,000	30,000	30,000	ร้อยละ80	1.กลุ่มเป้าหมายมีความตระหนักถึงความสำคัญของวัยผู้สูงอายุ สามารถปรับตัวและปรับพฤติกรรมเข้าร่วมกิจกรรมทางสังคมมากขึ้น 2.กลุ่มเป้าหมายได้แลกเปลี่ยนเรียนรู้ด้านภาวะสุขภาพด้านการพัฒนาคุณภาพชีวิตและนำไปปรับใช้ในชีวิตประจำวันและพร้อมที่จะเป็นแบบอย่างของผู้สูงอายุ	กองสาธารณสุขฯ
9	ประชาชนตำบลเชียงเคี่ยน ร่วมใจรักษ์สิ่งแวดล้อม	เพื่อพัฒนาชุมชนให้มีศักยภาพในการจัดการทรัพยากรธรรมชาติและสิ่งแวดล้อมอย่างมีส่วนร่วมและมีความพร้อมในการยกระดับการทำงานให้เป็นแหล่งเรียนรู้ชุมชน	หมู่บ้านทั้ง 17 หมู่บ้าน	50,000	50,000	50,000	50,000	50,000	ร้อยละ80	มีชุมชนต้นแบบและเป็นแหล่งเรียนรู้ในการจัดการทรัพยากรธรรมชาติและสิ่งแวดล้อม	กองสาธารณสุขฯ

ที่	โครงการ	วัตถุประสงค์	เป้าหมาย (ผลผลิตโครงการ)	งบประมาณและที่มา					ตัวชี้วัด (KPI)	ผลลัพธ์ที่คาดว่าจะได้รับ	หน่วยงาน รับผิดชอบหลัก
				2566 (บาท)	2567 (บาท)	2568 (บาท)	2569 (บาท)	2570 (บาท)			
10	พัฒนาชุมชนต้นแบบในการจัดการทรัพยากรธรรมชาติและสิ่งแวดล้อม	เพื่อพัฒนาชุมชนให้มีศักยภาพในการจัดการทรัพยากรธรรมชาติและสิ่งแวดล้อมอย่างมีส่วนร่วมและมีความพร้อมในการยกระดับการทำงานให้เป็นแหล่งเรียนรู้ชุมชนต้นแบบหรือเป็นแบบอย่างการปฏิบัติที่ดีแก่ชุมชนอื่น	หมู่บ้านต้นแบบ 1 แห่ง	50,000	50,000	50,000	50,000	50,000	ร้อยละ 80	ชุมชนต้นแบบเป็นแหล่งเรียนรู้ในการจัดการทรัพยากรธรรมชาติและสิ่งแวดล้อม	กองสาธารณสุขฯ
11	อาหารและน้ำปลอดภัยใส่ใจผู้บริโภค	1. เพื่อควบคุมสุขลักษณะของสถานที่จำหน่ายอาหารให้ปฏิบัติตามหลักสุขาภิบาล 2. เพื่อตรวจสอบคุณภาพน้ำน้ำอุปโภค บริโภค ฝักระวังคุณภาพน้ำที่ไม่ได้มาตรฐานซึ่งอาจก่อให้เกิดโรคติดต่อจากน้ำเป็นสื่อ	ตรวจคุณภาพผู้ประกอบการร้านค้าแผงลอย ศูนย์อาหาร โรงอาหารและตู้หยอดเหรียญ	-	-	70,000	70,000	70,000	1 ครั้ง	1. ร้านค้าแผงลอย ศูนย์อาหาร โรงอาหารได้มาตรฐานตามสุขาภิบาลอาหาร 2. ตู้หยอดเหรียญมีคุณภาพและปลอดภัยต่อผู้บริโภค	กองสาธารณสุขฯ

ที่	โครงการ	วัตถุประสงค์	เป้าหมาย (ผลผลิตโครงการ)	งบประมาณและที่มา					ตัวชี้วัด (KPI)	ผลลัพธ์ที่คาดว่าจะได้รับ	หน่วยงานที่รับผิดชอบหลัก
				2566 (บาท)	2567 (บาท)	2568 (บาท)	2569 (บาท)	2570 (บาท)			
12	โรงเรียนรักษาสีสิ่งแวดล้อม	1.เพื่อถ่ายทอดและเผยแพร่ความรู้ แนวทางการอนุรักษ์พลังงานและสิ่งแวดล้อม การคัดแยกขยะอินทรีย์และวัสดุเหลือทิ้ง โดยการนำกลับมาใช้ให้เกิดประโยชน์ ในกระบวนการรีไซเคิลและการย่อยสลายโดยไส้เดือนดิน 2.เพื่อเป็นการปลูกฝังจิตสำนึกในการอนุรักษ์สิ่งแวดล้อม ให้กับเยาวชนในสถานศึกษา 3.เพื่อกระตุ้นให้โรงเรียนดำเนินกิจกรรมด้านสิ่งแวดล้อมอย่างต่อเนื่อง	โรงเรียน 1 แห่ง	-	-	54,000	54,000	54,000	1 ครั้ง	เกิดการอนุรักษ์พลังงานและทรัพยากรธรรมชาติและสิ่งแวดล้อมในโรงเรียน	กองสาธารณสุขฯ

ที่	โครงการ	วัตถุประสงค์	เป้าหมาย (ผลผลิตโครงการ)	งบประมาณและที่มา					ตัวชี้วัด (KPI)	ผลลัพธ์ที่คาดว่าจะได้รับ	หน่วยงาน รับผิดชอบหลัก
				2566 (บาท)	2567 (บาท)	2568 (บาท)	2569 (บาท)	2570 (บาท)			
13	ผู้ประกอบการร่วมใจห่วงใย คุ้มครองผู้บริโภค	1. เพื่อให้ผู้ประกอบการ กิจการอันเป็นอันตรายต่อ สุขภาพ มีความรู้และมีความ ตระหนักถึงผลกระทบต่อ สุขภาพของประชาชน,ตนเอง และสิ่งแวดล้อมที่เกิดจาก การประกอบกิจการ 2. เพื่อคุ้มครองผู้บริโภคให้เกิด ความปลอดภัยจากการใช้ บริการในกิจการต่างๆ	จัดกิจกรรมอบรมให้ ความรู้แก่ผู้ประกอบการ กิจการที่เป็นอันตราย ต่อสุขภาพ	-	-	20,000	20,000	20,000	1 ครั้ง	1. ผู้ประกอบการกิจการ ที่เป็นอันตรายต่อสุขภาพ มีความรู้ ความเข้าใจ เกี่ยวกับเรื่องการสุขา ภิบาลสิ่งแวดล้อมและ ประกอบกิจการ โดยมุ่งเน้นใส่ใจสุขภาพ ของประชาชน 2. ประชาชนทั่วไปมีความ ปลอดภัยจากการใช้ บริการ	กองสาธารณสุขฯ
14	โครงการพระราชดำริ ด้านสาธารณสุข	เพื่อขับเคลื่อนโครงการ พระราชดำริด้านสาธารณสุข ให้ประชาชนมีสุขภาพ สมบูรณ์แข็งแรง	-อุดหนุนคณะกรรมการ หมู่บ้าน 17 หมู่บ้าน	340,000	340,000	340,000	340,000	340,000	ร้อยละ80	ประชาชนได้รับบริการ ด้านสาธารณสุข อย่างทั่วถึง	กองสาธารณสุขฯ

ที่	โครงการ	วัตถุประสงค์	เป้าหมาย (ผลผลิตโครงการ)	งบประมาณและที่มา					ตัวชี้วัด (KPI)	ผลลัพธ์ที่คาดว่าจะได้รับ	หน่วยงานที่รับผิดชอบ
				2566 (บาท)	2567 (บาท)	2568 (บาท)	2569 (บาท)	2570 (บาท)			
15	ประเมินคุณภาพน้ำดื่มจากตู้หยอดเหรียญ	<p>1. เพื่อประเมินสุขลักษณะของตู้จำหน่ายหยอดเหรียญภายในเขตพื้นที่</p> <p>2. เพื่อประเมินคุณภาพน้ำก่อนและหลังจากตู้จำหน่ายหยอดเหรียญ</p> <p>3. เพื่อสำรวจพฤติกรรมของประชาชนที่บริโภคน้ำดื่มจากตู้จำหน่ายหยอดเหรียญ</p> <p>4. เพื่อให้ผู้ประกอบการหรือผู้ดูแลมีความรู้ในการดูแลตู้จำหน่ายหยอดเหรียญ</p> <p>5. เพื่อประชาสัมพันธ์เกี่ยวกับความปลอดภัยของการใช้บริการตู้จำหน่ายหยอดเหรียญให้กับประชาชน</p>	<p>1. ประเมินด้านสุขลักษณะของตู้จำหน่ายหยอดเหรียญ</p> <p>2. เก็บตัวอย่างน้ำเข้า-ออกวิเคราะห์คุณภาพน้ำด้านเคมีและแบคทีเรียเบื้องต้นปีละ2ครั้ง</p> <p>3. ส่งตรวจคุณภาพน้ำดื่มปีละ1ครั้ง(7พารามิเตอร์)</p> <p>4.อบรมผู้ดูแลตู้จำหน่ายหยอดเหรียญ</p> <p>5. ประชาสัมพันธ์เกี่ยวกับความปลอดภัยของการใช้บริการตู้จำหน่ายหยอดเหรียญให้กับประชาชน</p>	-	-	110,000	110,000	110,000	ร้อยละ80	<p>1. น้ำดื่มหยอดเหรียญได้รับการประเมินและผ่านการรับรองมาตรฐาน</p> <p>2. ประชาชนได้บริโภคน้ำสะอาด</p>	กองสาธารณสุข

ที่	โครงการ	วัตถุประสงค์	เป้าหมาย (ผลผลิตโครงการ)	งบประมาณและที่มา					ตัวชี้วัด (KPI)	ผลลัพธ์ที่คาดว่าจะได้รับ	หน่วยงานที่รับผิดชอบ
				2566 (บาท)	2567 (บาท)	2568 (บาท)	2569 (บาท)	2570 (บาท)			
16	ทดสอบปริมาณน้ำและการวิเคราะห์คุณภาพน้ำ	เพื่อประเมินคุณภาพน้ำและวิเคราะห์คุณภาพแหล่งน้ำ ตรวจวัดคุณภาพน้ำประปา เพื่อให้ได้มาตรฐาน	-จัดฝึกอบรมตามโครงการ จำนวน 1 ครั้ง	30,000	30,000	30,000	30,000	30,000	ร้อยละ80	ประชาชนมีน้ำใช้อุปโภค บริโภคที่สะอาด ผ่าน การรับรองมาตรฐาน	กิจการประปา
17	โครงการสัตว์ปลอดโรค คนปลอดภัยจากโรคพิษสุนัขบ้า	เพื่อขับเคลื่อนโครงการตาม พระปณิธาน ศาสตราจารย์ พลเอกหญิง พลเรือหญิง พลอากาศเอกหญิง สมเด็จพระเจ้าน้องนางเธอเจ้าฟ้าจุฬาภรณวลัยลักษณ์อัครราชกุมารี กรมพระศรีสวางควัฒน์ วรขัตติยราชนารี	-สัตว์ประเภทสุนัขและแมวในเขตพื้นที่ตำบล เชียงเครือ	-	-	100,000	100,000	100,000	ร้อยละ80	สัตว์เลี้ยงประเภทสุนัขและแมวมีภูมิคุ้มกันต่อโรคพิษสุนัขบ้า และลดอัตราการเสี่ยงการเกิดโรคพิษสุนัขบ้าทั้งในคนและสัตว์	กองสาธารณสุขฯ
18	ป้องกันและแก้ไขปัญหาฝุ่นละอองขนาดเล็ก (PM2.5)	1.เพื่อส่งเสริมและป้องกันผลกระทบสุขภาพจากหมอกควันขนาดเล็ก(PM2.5)ในพื้นที่ 2.เพื่อบรรเทาความเดือดร้อนแก่ประชาชนจากหมอกควันและฝุ่นละอองขนาดเล็ก (PM2.5)	ประชาชนในเขตพื้นที่	82,000	82,000	82,000	82,000	82,000	ร้อยละ60	ประชาชนมีความรู้ความเข้าใจในการป้องกันโรคจากหมอกควันและให้ความร่วมมือในการแก้ไขปัญหาหมอกควันขนาดเล็ก(PM2.5)	กองสาธารณสุขฯ

ที่	โครงการ	วัตถุประสงค์	เป้าหมาย (ผลผลิตโครงการ)	งบประมาณและที่มา					ตัวชี้วัด (KPI)	ผลลัพธ์ที่คาดว่าจะได้รับ	หน่วยงานที่รับผิดชอบ
				2566 (บาท)	2567 (บาท)	2568 (บาท)	2569 (บาท)	2570 (บาท)			
19	ป้องกันและควบคุมการแพร่ระบาดของโรคติดเชื้อไวรัสโคโรนา 2019(COVID19) ตำบลเชียงเคี่ยน	1.เพื่อป้องกันควบคุมการแพร่ระบาดของโรคติดเชื้อไวรัสโคโรนา 2019 (COVID19) ในเขตพื้นที่ 2.เพื่อให้มีทรัพยากรสนับสนุนในการดำเนินงานเฝ้าระวังป้องกันและควบคุมโรคติดเชื้อไวรัสโคโรนา 2019 (COVID19)	ประชาชนในเขตพื้นที่	500,000	500,000	400,000	400,000	400,000	ร้อยละ 100	1.สามารถดำเนินการป้องกัน ควบคุมการแพร่ระบาดของโรคติดเชื้อไวรัสโคโรนา2019 (COVID 19) ได้อย่างมีประสิทธิภาพและเหมาะสม ตามแนวทางมาตรการที่กำหนด 2. ประชาชนในพื้นที่เทศบาลตำบลเชียงเคี่ยนได้รับการดูแล เฝ้าระวังป้องกัน และควบคุมโรคติดเชื้อไวรัสโคโรนา 2019 (COVID 19) 3. มีทรัพยากรสนับสนุนในการดำเนินงานเฝ้าระวัง ป้องกัน และควบคุมโรค	กองสาธารณสุข

ที่	โครงการ	วัตถุประสงค์	เป้าหมาย (ผลผลิตโครงการ)	งบประมาณและที่มา					ตัวชี้วัด (KPI)	ผลลัพธ์ที่คาดว่าจะได้รับ	หน่วยงานที่รับผิดชอบ
				2566 (บาท)	2567 (บาท)	2568 (บาท)	2569 (บาท)	2570 (บาท)			
20	โครงการตรวจคัดกรอง มะเร็งปากมดลูก มะเร็ง เต้านม	1. เพื่อค้นหาผู้ป่วยโรคมะเร็ง ปากมดลูกและมะเร็งเต้านม ในระยะเริ่มแรก 2. เพื่อให้ประชาชนมีความรู้ เรื่องโรคมะเร็งปากมดลูก และมะเร็งเต้านมและเห็น ความสำคัญของการตรวจ โรคมะเร็งปากมดลูกและ มะเร็งเต้านม 3. เพื่อให้ผู้ที่มีผลการตรวจ ผิดปกติได้รับการส่งต่อ ตรวจวินิจฉัยโดยแพทย์ และ ติดตามการรักษาอย่าง ต่อเนื่องทันที่	สตรีอายุ 30 -70 ปี	20,000	20,000	20,000	20,000	20,000	1. ร้อยละ 20 ตรวจ มะเร็งปาก มดลูก 2. ร้อยละ 80 ตรวจ เต้านม	1. กลุ่มสตรีเป้าหมาย มี ความรู้เรื่องโรคมะเร็ง ปากมดลูก มะเร็งเต้านม 2. กลุ่มสตรีเป้าหมาย ได้รับการตรวจคัดกรอง โรคมะเร็งปากมดลูก และ มะเร็งเต้านม 3. ผู้ที่มีผลการตรวจ ผิดปกติได้รับการส่งต่อ ตรวจวินิจฉัยโดยแพทย์ และรับการรักษาอย่าง ทันที่	กองสาธารณสุขฯ

ที่	โครงการ	วัตถุประสงค์	เป้าหมาย (ผลผลิตโครงการ)	งบประมาณและที่มา					ตัวชี้วัด (KPI)	ผลลัพธ์ที่คาดว่าจะได้รับ	หน่วยงานที่รับผิดชอบ
				2566 (บาท)	2567 (บาท)	2568 (บาท)	2569 (บาท)	2570 (บาท)			
21	โครงการการป้องกันและ แก้ไขปัญหาวัณโรคเชิงรุก	1. เพื่อสร้างความเข้มแข็ง ระบบการค้นหาผู้ที่ยังมี วัณโรคในกลุ่มเสี่ยงในชุมชน 2. เพื่อพัฒนาการเข้าถึงระบบ บริการสำหรับกลุ่มเสี่ยง 3. เพื่อลดการแพร่กระจาย เชื้อวัณโรคในชุมชน 4. เพื่อป้องกัน ควบคุมวัณ โรคดีดื้อยาในผู้ป่วย	ประชาชนที่มีความเสี่ยง	20,000	20,000	20,000	20,000	20,000	ร้อยละ60	1.มีภาคีเครือข่าย ในการ ป้องกันและแก้ไขปัญหา วัณโรคในชุมชน 2. ผู้ป่วยวัณโรคเข้าถึงการ รักษาที่มีคุณภาพ ลดการ แพร่กระจายเชื้อวัณโรค ในชุมชน โดยเน้นการ ควบคุมกำกับการรักษา แบบมีที่เลี้ยง(DOT) 3. มีระบบการส่งต่อ การ ติดตาม อย่างเป็นทางการ และยั่งยืน	กองสาธารณสุขฯ

ที่	โครงการ	วัตถุประสงค์	เป้าหมาย (ผลผลิตโครงการ)	งบประมาณและที่มา					ตัวชี้วัด (KPI)	ผลลัพธ์ที่คาดว่าจะได้รับ	หน่วยงานที่รับผิดชอบ
				2566 (บาท)	2567 (บาท)	2568 (บาท)	2569 (บาท)	2570 (บาท)			
22	โครงการพัฒนาคุณภาพงานอนามัยแม่และเด็ก	<p>1. เพื่อพัฒนาคุณภาพงานบริการฝากครรภ์และการส่งเสริมพัฒนาการและโภชนาการเด็กโดยการมีส่วนร่วมของชุมชน</p> <p>2. เพื่อส่งเสริมและสนับสนุนให้หญิงตั้งครรภ์ตลอดจนมารดาและทารกหลังคลอดได้รับบริการการดูแลสุขภาพโดยแกนนำแม่และเด็กในชุมชน</p> <p>3. เพื่อส่งเสริมและสนับสนุนให้เด็กแรกเกิด-5 ปี ได้รับบริการการดูแลสุขภาพ มีพัฒนาการและโภชนาการสมวัยโดยแกนนำแม่และเด็กในชุมชน</p>	<p>1. หญิงตั้งครรภ์</p> <p>2. เด็ก 0-5 ปี</p>	30,000	30,000	30,000	30,000	30,000	ร้อยละ 100	<p>1. คุณภาพงานบริการของงานฝากครรภ์และงานส่งเสริมพัฒนาการเด็กของสถานบริการผ่านเกณฑ์ตัวชี้วัด</p> <p>2. กลุ่มเป้าหมายแม่และเด็ก สามารถเข้าถึงบริการในการดูแลส่งเสริมสุขภาพโดยการมีส่วนร่วมของชุมชนในพื้นที่</p> <p>3. มีระบบการส่งต่อติดตามดูแลรักษา หญิงตั้งครรภ์ มารดาและทารกที่มีความเสี่ยง ที่มีภาวะแทรกซ้อน และเด็กที่พัฒนาการสงสัยล่าช้าแบบบูรณาการ</p>	กองสาธารณสุขฯ

ที่	โครงการ	วัตถุประสงค์	เป้าหมาย (ผลผลิตโครงการ)	งบประมาณและที่มา					ตัวชี้วัด (KPI)	ผลลัพธ์ที่คาดว่าจะได้รับ	หน่วยงานที่รับผิดชอบ
				2566 (บาท)	2567 (บาท)	2568 (บาท)	2569 (บาท)	2570 (บาท)			
23	โครงการป้องกันและแก้ไข ปัญหาโรคพยาธิใบไม้ตับ และมะเร็งท่อน้ำดี	1. เพื่อสร้างความรอบรู้ เพิ่มความตระหนัก และ ปรับเปลี่ยนพฤติกรรมใน การป้องกันโรคพยาธิใบไม้ ตับและมะเร็งท่อน้ำดี แก่ ประชาชนกลุ่มเสี่ยง 2. เพื่อควบคุมป้องกันโรค พยาธิใบไม้ตับและมะเร็งท่อน้ำดี ในประชากรกลุ่มเสี่ยง 3. เพื่อส่งต่อกลุ่มเสี่ยงรับ การรักษา	ประชาชนกลุ่มเสี่ยงอายุ 15 ปีขึ้นไป	30,000	30,000	30,000	30,000	30,000	ร้อยละ60	1.ประชาชนกลุ่มเสี่ยง โรคพยาธิใบไม้ตับและ มะเร็งท่อน้ำดีมีความรู้ และตระหนักในการ ปรับเปลี่ยนพฤติกรรม เพื่อให้ปลอดภัยจากโรค พยาธิใบไม้ตับและมะเร็ง ท่อน้ำดี 2.ประชาชนกลุ่มเสี่ยง โรคพยาธิใบไม้ตับและ มะเร็งท่อน้ำดีได้รับการ ดูแลรักษาตามมาตรฐาน	กองสาธารณสุขฯ
24	โครงการสมุนไพรรไทย สร้างเสริมสุขภาพดี วิถี ชุมชน	1. เพื่อเสริมสร้างองค์ความรู้ เรื่องสมุนไพรเพื่อรักษาโรค 2. เพื่อส่งเสริมการใช้ สมุนไพรในการดูแลสุขภาพ แบบแพทย์แผนไทยของคน ในชุมชน 3. เพื่อส่งเสริมการแปรรูป สมุนไพรอย่างง่ายในการ ดูแลสุขภาพสุขภาพ	ประชาชนทั่วไป	30,000	30,000	30,000	30,000	30,000	ร้อยละ10	1.ผู้เข้าอบรมมีความรู้เรื่อง สมุนไพรสามารถตัดสินใจ ใช้เป็ทางเลือกในการดูแล รักษาสุขภาพของตนเอง และครอบครัวได้ 2. ผู้เข้าร่วมอบรมสามารถ นำความรู้ที่ได้ไปใช้พัฒนา ต่อยอดการใช้ยาสมุนไพร รักษาโรคได้	กองสาธารณสุขฯ

ที่	โครงการ	วัตถุประสงค์	เป้าหมาย (ผลผลิตโครงการ)	งบประมาณและที่มา					ตัวชี้วัด (KPI)	ผลลัพธ์ที่คาดว่าจะได้รับ	หน่วยงานที่รับผิดชอบ
				2566 (บาท)	2567 (บาท)	2568 (บาท)	2569 (บาท)	2570 (บาท)			
25	โครงการพัฒนาเครือข่ายระบบงานสุขภาพจิตและจิตเวชเพื่อป้องกันการฆ่าตัวตาย	1.เพื่อวิเคราะห์สถานการณ์ปัญหาการฆ่าตัวตายในเขต รับผิดชอบ 2.เพื่อระดมสมองในการวางแผนการดำเนินงานเชิงป้องกันในกลุ่มเสี่ยง 3.เพื่อพัฒนาระบบการค้นหา การดูแล การติดตาม และการเฝ้าระวังผู้ที่เสี่ยงต่อการทำร้ายตนเอง	กลุ่มเครือข่ายงานสุขภาพจิตระดับตำบล	20,000	20,000	20,000	20,000	20,000	ร้อยละ80	1.มีแนวทางการดำเนินงานเชิงป้องกันและแก้ไขปัญหาการฆ่าตัวตายโดยเฉพาะกลุ่มเสี่ยง 2.มีระบบการค้นหา คัดกรอง ประเมิน ผู้ที่เสี่ยงต่อการทำร้ายตัวเอง/ฆ่าตัวตาย ในพื้นที่ 3.มีระบบการติดตามดูแลผู้ที่เสี่ยงต่อการทำร้ายตนเอง/ฆ่าตัวตายการดูแลรักษา	กองสาธารณสุขฯ
26	โครงการป้องกันอุบัติเหตุบนท้องถนนสร้างความปลอดภัย	1.เพื่อสร้างเครือข่ายในการป้องกันอุบัติเหตุในชุมชน 2.เพื่อส่งเสริมความรู้ เรื่องวินัยจราจรแก่ประชาชน 3. เพื่อเสริมสร้างจิตสำนึกในเรื่องความปลอดภัยในการใช้รถใช้ถนน โดยให้นิสิตมีส่วนร่วมในการป้องกันและอุบัติเหตุทางถนน	อสม./ผู้นำชุมชน/ประชาชนทั่วไป	20,000	20,000	20,000	20,000	20,000	ร้อยละ80	1.ประชาชนในชุมชนมีความรู้ เรื่องวินัยจราจร 2.ประชาชนมีการปรับเปลี่ยนพฤติกรรมเพื่อลดอุบัติเหตุ การมีวินัยจราจร การขับขี่ปลอดภัย 3.ลดอุบัติเหตุทางท้องถนนในชุมชน	กองสาธารณสุขฯ

ที่	โครงการ	วัตถุประสงค์	เป้าหมาย (ผลผลิตโครงการ)	งบประมาณและที่มา					ตัวชี้วัด (KPI)	ผลลัพธ์ที่คาดว่าจะได้รับ	หน่วยงานที่รับผิดชอบ
				2566 (บาท)	2567 (บาท)	2568 (บาท)	2569 (บาท)	2570 (บาท)			
27	โครงการหนุนน้อยฟันดีที่ศูนย์พัฒนาเด็กเล็ก	1.เพื่อให้เด็กก่อนวัยเรียนได้รับการตรวจสุขภาพช่องปาก 2.เพื่อให้เด็กก่อนวัยเรียนที่มีปัญหาด้านสุขภาพช่องปากได้รับบริการทันตกรรมและแก้ไขปัญหาตามระดับ 3.เพื่อให้ครูผู้ดูแลเด็ก และผู้ปกครอง มีทักษะ และความรู้ ในการดูแลสุขภาพช่องปากได้อย่างถูกต้อง	1.ครูผู้ดูแลเด็กในศูนย์พัฒนาเด็กเล็กตำบล 2.ผู้ปกครองเด็กก่อนวัยเรียนในศูนย์พัฒนาเด็กเล็ก 3. เด็กก่อนวัยเรียนในศูนย์พัฒนาเด็ก	20,000	20,000	20,000	20,000	20,000	ร้อยละ 100	1.เด็กก่อนวัยเรียนได้รับการตรวจสุขภาพช่องปากตามระบบเฝ้าระวังอย่างต่อเนื่อง 2.ครูผู้ดูแลเด็ก และผู้ปกครองมีความรู้และทักษะในการดูแลความสะอาดของช่องปากและฟันของเด็กก่อนวัยเรียนได้อย่างถูกต้อง	กองสาธารณสุขฯ
28	โครงการส่งเสริม ป้องกัน และแก้ไขปัญหาโรคฟันผุในเด็กนักเรียน ประถมศึกษา	1. เพื่อให้ให้นักเรียนชั้นประถมศึกษาทุกคนได้รับการตรวจสุขภาพช่องปาก 2. เพื่อให้ให้นักเรียนที่มีปัญหาด้านสุขภาพช่องปากได้รับบริการทันตกรรมและแก้ไขปัญหาตามระดับ 3. เพื่อให้ให้นักเรียนมีทักษะ และความรู้ ในการดูแลสุขภาพช่องปากได้อย่างถูกต้อง	1. ครูผู้ดูแลเด็กในศูนย์พัฒนาเด็กเล็กตำบล 2. ผู้ปกครองเด็กก่อนวัยเรียนในศูนย์พัฒนาเด็กเล็ก 3. เด็กก่อนวัยเรียนในศูนย์พัฒนาเด็ก	30,000	30,000	30,000	30,000	30,000	ร้อยละ 100	1. นักเรียนได้รับการตรวจสุขภาพช่องปากตามระบบเฝ้าระวังอย่างต่อเนื่อง 2. นักเรียนที่มีปัญหาสุขภาพช่องปากได้รับบริการทันตกรรม 3. นักเรียนมีพฤติกรรมในการดูแลสุขภาพช่องปากได้อย่างถูกต้อง	กองสาธารณสุขฯ

ที่	โครงการ	วัตถุประสงค์	เป้าหมาย (ผลผลิตโครงการ)	งบประมาณและที่มา					ตัวชี้วัด (KPI)	ผลลัพธ์ที่คาดว่าจะได้รับ	หน่วยงานที่รับผิดชอบ
				2566 (บาท)	2567 (บาท)	2568 (บาท)	2569 (บาท)	2570 (บาท)			
29	โครงการ ใส่ใจสุขภาพ ห่างไกลโรคเบาหวาน ความดันโลหิตสูง	1.เพื่อให้ประชาชนอายุ35ปี ขึ้นไปได้รับการตรวจคัดกรอง สุขภาพเบื้องต้นเพื่อค้นหา ภาวะเสี่ยง ของโรคเบาหวานและความ ดันโลหิตสูง 2.เพื่อให้กลุ่มเสี่ยงต่อโรค เบาหวานและหรือความดัน โลหิตสูงได้รับความรู้เรื่อง โรคและภาวะแทรกซ้อน ของโรคเบาหวาน โรคความ ดันสูง 3.เพื่อส่งเสริมการปรับเปลี่ยน พฤติกรรมสุขภาพให้กลุ่มเสี่ยง โรคเบาหวานและความดัน โลหิตสูง	ประชาชนอายุ 35 ปี ขึ้นไป	30,000	30,000	30,000	30,000	30,000	ร้อยละ70	1.ประชาชนอายุ 35 ปี ขึ้นไป ในพื้นที่ได้รับการ ตรวจคัดกรอง โรคเบาหวานและโรค ความดันโลหิต อย่างน้อย ปีละ 1 ครั้ง 2.ประชาชนกลุ่มเสี่ยง โรคเบาหวานและความ ดันโลหิตสูง มีความรู้ใน การรักษา ป้องกัน ภาวะแทรกซ้อนของ โรคเบาหวาน โรคความ ดันโลหิตสูง สามารถ ปรับเปลี่ยนพฤติกรรม สุขภาพได้อย่างเหมาะสม	กองสาธารณสุขฯ
30	โครงการจัดบริการดูแล ระยะยาวสำหรับผู้ที่มี ภาวะพึ่งพิง	เพื่อให้ให้บริการดูแลระยะยาว สำหรับผู้ป่วยที่ภาวะพึ่งพิง	ผู้ป่วยที่ภาวะพึ่งพิง	80,000	80,000	80,000	80,000	80,000	-	ผู้ป่วยที่ภาวะพึ่งพิงได้รับ การดูแลตามมาตรฐาน	กองสาธารณสุขฯ

ที่	โครงการ	วัตถุประสงค์	เป้าหมาย (ผลผลิตโครงการ)	งบประมาณและที่มา					ตัวชี้วัด (KPI)	ผลลัพธ์ที่คาดว่าจะ จะได้รับ	หน่วยงานที่ รับผิดชอบ
				2566 (บาท)	2567 (บาท)	2568 (บาท)	2569 (บาท)	2570 (บาท)			
31	โครงการเฝ้าระวังและ ควบคุม โรคติดต่อ	<p>1. เพื่อเป็นการเฝ้าระวัง ป้องกัน และควบคุมการระบาดของโรคติดต่อในพื้นที่</p> <p>2. เพื่อให้ประชาชนมีความรู้ ความเข้าใจเกี่ยวกับโรคติดต่อ และการป้องกันเพื่อเป็นการควบคุมการระบาดของโรคติดต่อในพื้นที่</p> <p>3. เพื่อลดการเกิด และการระบาดของโรคติดต่อที่เกิดขึ้นในหมู่บ้าน</p> <p>4. เพื่อให้ประชาชนในหมู่บ้านมีส่วนร่วมในการเฝ้าระวัง ป้องกัน และควบคุมโรคติดต่อในพื้นที่</p>	เฝ้าระวัง ป้องกัน และควบคุมการระบาดของโรคติดต่อในพื้นที่	20,000	20,000	20,000	20,000	20,000	ร้อยละ80	<p>1.มีการเฝ้าระวัง ป้องกัน และควบคุมโรคติดต่อที่เกิดขึ้นพื้นที่</p> <p>2.ประชาชนมีความรู้ ความเข้าใจ และมีส่วนร่วมในการเฝ้าระวัง ป้องกัน และควบคุมโรค ในหมู่บ้านเพื่อ</p> <p>3.ลดการเกิด และการระบาดของโรคติดต่อในหมู่บ้าน</p>	กองสาธารณสุขฯ

ที่	โครงการ	วัตถุประสงค์	เป้าหมาย (ผลผลิตโครงการ)	งบประมาณและที่มา					ตัวชี้วัด (KPI)	ผลลัพธ์ที่คาดว่าจะได้รับ	หน่วยงานที่รับผิดชอบ
				2566 (บาท)	2567 (บาท)	2568 (บาท)	2569 (บาท)	2570 (บาท)			
32	โครงการปรับเปลี่ยนพฤติกรรมป้องกันโรค	1.เพื่อให้ประชาชนมีความรู้ความเข้าใจเกี่ยวกับการปรับเปลี่ยนพฤติกรรมป้องกันโรคด้วย 3อ 2ส 2.เพื่อให้มีกิจกรรมส่งเสริมการปรับเปลี่ยนพฤติกรรมป้องกันโรคด้วย 3อ 2สตามวิถีชุมชน ในชุมชน 3.เพื่อสร้างการมีส่วนร่วมของประชาชนในการพัฒนาหมู่บ้านปรับเปลี่ยนพฤติกรรมป้องกันโรค	ประชาชนทั่วไป	20,000	20,000	20,000	20,000	20,000	ร้อยละ80	1.ประชาชนมีความรู้ความเข้าใจเกี่ยวกับการปรับเปลี่ยนพฤติกรรมสุขภาพป้องกันโรคด้วย 3อ 2ส อย่างถูกต้องและเหมาะสม 2.ประชาชนมีกิจกรรมปรับเปลี่ยนพฤติกรรมป้องกันโรคด้วย 3อ 2ส ตามวิถีชีวิตตนเองได้อย่างต่อเนื่อง 3.ประชาชนมีส่วนร่วมในการพัฒนาหมู่บ้านปรับเปลี่ยนพฤติกรรมป้องกันโรค มีความตระหนักในการดูแลสุขภาพ และเกิดกระแสสุขภาพในชุมชนอย่างต่อเนื่องและยั่งยืน	กองสาธารณสุขฯ

4. ยุทธศาสตร์การพัฒนาด้านสาธารณสุขและสิ่งแวดล้อม

4.2 แผนงานการเกษตร

ที่	โครงการ	วัตถุประสงค์	เป้าหมาย (ผลผลิตโครงการ)	งบประมาณและที่มา					ตัวชี้วัด (KPI)	ผลลัพธ์ที่คาดว่าจะได้รับ	หน่วยงาน รับผิดชอบหลัก
				2566 (บาท)	2567 (บาท)	2568 (บาท)	2569 (บาท)	2570 (บาท)			
1	ปลูกต้นไม้ประจำปีของชาติ คีนธรรมชาติสู่ท้องถิ่น เฉลิมพระเกียรติ	เพื่อเพิ่มพื้นที่สีเขียวมีความ อุดมสมบูรณ์เป็นแหล่ง อาหารธรรมชาติและ ลดมลพิษ	เขตพื้นที่ตำบลเชียงเครือ	20,000	20,000	20,000	20,000	20,000	ร้อยละ80	ในเขตตำบลมีพื้นที่ สีเขียวเพิ่มมากขึ้น	สำนักปลัด
2	โครงการอนุรักษ์พันธุกรรมพืช อันเนื่องมาจากพระราชดำริ สมเด็จพระเทพรัตนราชสุดาฯ สยามบรมราชกุมารี(อพ.สธ.)	เพื่อสร้างความเข้าใจและ ตระหนักถึงความสำคัญของ ทรัพยากรต่างๆที่มีอยู่ใน ท้องถิ่นเพื่อให้มีการร่วมคิด ร่วมปฏิบัตินำผลประโยชน์ มาสู่ประชาชน	เขตพื้นที่ตำบลเชียงเครือ	50,000	50,000	50,000	50,000	50,000	ร้อยละ80	มีฐานทรัพยากรท้องถิ่น และบริหารจัดการ เรียนรู้ฐานฐานทรัพยากร กร ธรรมชาติ	สำนักปลัด
3	โครงการอนุรักษ์สิ่งแวดล้อม ในชุมชนดาวล้อมเดือน	เพื่ออนุรักษ์สิ่งแวดล้อม ทางธรรมชาติและเพิ่มพื้นที่ ป่าสีเขียว	จัดกิจกรรมอบรมและ ส่งเสริมการปลูกป่าชุมชน จำนวน 1 ครั้ง	50,000	50,000	50,000	50,000	50,000	ร้อยละ80	ในเขตตำบลมีพื้นที่ สีเขียวเพิ่มมากขึ้น	สำนักปลัด

ที่	โครงการ	วัตถุประสงค์	เป้าหมาย (ผลผลิตโครงการ)	งบประมาณและที่มา					ตัวชี้วัด (KPI)	ผลลัพธ์ที่คาดว่าจะได้รับ	หน่วยงาน รับผิดชอบหลัก
				2566 (บาท)	2567 (บาท)	2568 (บาท)	2569 (บาท)	2570 (บาท)			
4	โครงการกำจัดผักตบชวา วัชพืช และสนุ่น รอบหนองหาร	เพื่อกำจัดวัชพืชบริเวณรอบหนองหาร พื้นฟูระบบนิเวศน์ และสิ่งแวดล้อมในหนองหาร	-พื้นที่ตำบลเชียงเครือ รอบหนองหาร	30,000	30,000	30,000	30,000	30,000	ร้อยละ80	บริเวณรอบหนองหาร ได้รับการฟื้นฟู	สำนักปลัด

4. ยุทธศาสตร์การพัฒนาด้านสาธารณสุขและสิ่งแวดล้อม

4.4 แผนงานงบกลาง

ที่	โครงการ	วัตถุประสงค์	เป้าหมาย (ผลผลิตโครงการ)	งบประมาณและที่มา					ตัวชี้วัด (KPI)	ผลลัพธ์ที่คาดว่าจะได้รับ	หน่วยงาน รับผิดชอบหลัก
				2566 (บาท)	2567 (บาท)	2568 (บาท)	2569 (บาท)	2570 (บาท)			
1	สมทบกองทุนหลักประกันสุขภาพระดับท้องถิ่น	เพื่อสนับสนุนและส่งเสริมการจัดการในด้านการสร้างเสริมสุขภาพการป้องกันโรคและฟื้นฟูสมรรถภาพในท้องถิ่นอย่างครอบคลุมและทั่วถึง	-อุดหนุนกองทุนหลักประกันสุขภาพตำบล	400,000	400,000	400,000	400,000	400,000	ร้อยละ80	ประชาชนได้รับบริการด้านสาธารณสุขอย่างทั่วถึง	กองสาธารณสุขฯ

ยุทธศาสตร์จังหวัดสกลนคร ที่ 5 ยุทธศาสตร์การบริหารกิจการบ้านเมืองที่ดีตามหลักธรรมาภิบาลและความมั่นคง

ยุทธศาสตร์การพัฒนาขององค์กรปกครองส่วนท้องถิ่นในเขตจังหวัดที่ 5 การบริหารกิจการบ้านเมืองที่ดีตามหลักธรรมาภิบาลและความมั่นคง

5. ยุทธศาสตร์การบริหารจัดการบ้านเมืองที่ดีตามหลักธรรมาภิบาลและความมั่นคง

5.1 แผนงานบริหารงานทั่วไป

ที่	โครงการ	วัตถุประสงค์	เป้าหมาย (ผลผลิตโครงการ)	งบประมาณและที่มา					ตัวชี้วัด (KPI)	ผลลัพธ์ที่คาดว่าจะได้รับ	หน่วยงาน รับผิดชอบหลัก
				2566 (บาท)	2567 (บาท)	2568 (บาท)	2569 (บาท)	2570 (บาท)			
1	โครงการขับเคลื่อนสร้าง พลเมืองดีวิถีประชาธิปไตย	เพื่อส่งเสริมให้ประชาชน เป็นพลเมืองดีตามระบอบ ประชาธิปไตย	จัดกิจกรรมส่งเสริม ความรู้เพื่อเสริมสร้าง พลเมืองดีตามระบอบ ประชาธิปไตย	-	-	30,000	-	-	ร้อยละ80 ของผู้เข้า ร่วมกิจกรรม	ประชาชนมีความรู้ ความเข้าใจการดำเนิน ชีวิตตามแบบ ประชาธิปไตย	สำนักปลัด
2	โครงการฝึกอบรมเพื่อสร้าง ทัศนคติและจิตสำนึกที่ดีงามใน การอยู่ร่วมกันอย่างสมานฉันท์	เพื่อเสริมสร้างความรัก ความสามัคคี ปกป้องเทิดทูน สถาบันพระมหากษัตริย์	ประชาชน 17 หมู่บ้าน ฝึกอบรมตามโครงการ	-	-	-	50,000	-	1 ครั้ง	ประชาชนมีความรัก ความสามัคคี ปกป้อง เทิดทูนสถาบัน พระมหากษัตริย์	สำนักปลัด
3	โครงการป้องกันและ ปราบปรามการทุจริตคอร์รัปชัน	อบรมให้ความรู้ในการ ป้องกันและปราบปราม การทุจริตคอร์รัปชัน	จัดกิจกรรมอบรมให้ ความรู้แก่ประชาชนใน การป้องกันและปราบ ปรามการทุจริตคอร์รัปชัน	20,000	20,000	20,000	20,000	20,000	ร้อยละ80 ของผู้เข้า ร่วมกิจกรรม	ลดปัญหาการทุจริต และคอร์รัปชันได้เพิ่ม มากขึ้น	สำนักปลัด

ที่	โครงการ	วัตถุประสงค์	เป้าหมาย (ผลผลิตโครงการ)	งบประมาณและที่มา					ตัวชี้วัด (KPI)	ผลลัพธ์ที่คาดว่าจะได้รับ	หน่วยงาน รับผิดชอบหลัก
				2566 (บาท)	2567 (บาท)	2568 (บาท)	2569 (บาท)	2570 (บาท)			
4	โครงการเลือกตั้งสมาชิกสภาท้องถิ่นและผู้บริหารท้องถิ่น	เพื่อให้การเตรียมการเลือกตั้งของเทศบาลเป็นไปด้วยความเรียบร้อย สุจริตโปร่งใส	เตรียมการเลือกตั้งเขตพื้นที่ทั้ง 17 หมู่บ้าน	200,000	200,000	800,000	200,000	200,000	1 ครั้ง	ประชาชนไปใช้สิทธิในการเลือกตั้งด้วยความสุจริต โปร่งใส	สำนักปลัด
5	โครงการฝึกอบรมและเพิ่มประสิทธิภาพการปฏิบัติงานของผู้บริหารสมาชิกสภาฯ พนักงานเทศบาลและพนักงานจ้าง	เพื่อเพิ่มประสิทธิภาพในการปฏิบัติงานของผู้บริหารสมาชิกสภาฯ พนักงานเทศบาลและพนักงานจ้างมีประสิทธิภาพมากขึ้น	จัดฝึกอบรมตามโครงการฯ จำนวน 1 ครั้ง	300,000	300,000	300,000	300,000	300,000	1 ครั้ง	บุคคลในสังกัดเทศบาลมีความรู้ในการปฏิบัติงานเพิ่มมากขึ้น	สำนักปลัด
6	โครงการฝึกอบรมเพื่อเพิ่มประสิทธิภาพบุคลากรในการปฏิบัติงาน(การสร้างทีมงานมุ่งสู่ความสำเร็จ)	เพื่อเพิ่มประสิทธิภาพบุคลากรสังกัดเทศบาลในการปฏิบัติงาน	จัดฝึกอบรมตามโครงการฯ จำนวน 1 ครั้ง	200,000	-	200,000	-	200,000	1 ครั้ง	บุคลากรในสังกัดเทศบาลมีประสิทธิภาพในการปฏิบัติงานเพิ่มมากขึ้น	สำนักปลัด
7	อบรมให้ความรู้งานทะเบียนราษฎรและบัตรประจำตัวประชาชน	เพื่อให้ส่งเสริมให้ความรู้เกี่ยวกับทะเบียนราษฎรและบัตรประจำตัวประชาชน	จัดอบรมตามโครงการฯ ให้กับประชาชนทั่วไป	20,000	20,000	20,000	20,000	20,000	ร้อยละ 80 ของผู้เข้าร่วมกิจกรรม	ประชาชนมีความรู้เกี่ยวกับทะเบียนราษฎรและบัตรประชาชนเพิ่มขึ้น	สำนักปลัด

5. ยุทธศาสตร์การบริหารจัดการบ้านเมืองที่ดีตามหลักธรรมาภิบาลและความมั่นคง

5.2 แผนงานการรักษาความสงบภายใน

ที่	โครงการ	วัตถุประสงค์	เป้าหมาย (ผลผลิตโครงการ)	งบประมาณและที่มา					ตัวชี้วัด (KPI)	ผลลัพธ์ที่คาดว่าจะได้รับ	หน่วยงาน รับผิดชอบหลัก
				2566 (บาท)	2567 (บาท)	2568 (บาท)	2569 (บาท)	2570 (บาท)			
1	โครงการป้องกันและลดอุบัติเหตุทางถนน	เพื่อป้องกันและแก้ไขอุบัติเหตุบนท้องถนนในช่วงเทศกาลต่าง ๆ	จัดตั้งจุดตรวจภายในพื้นที่ 1 แห่ง จำนวน 2 ครั้ง	20,000	20,000	20,000	20,000	20,000	ร้อยละ 80	ลดปัญหาอุบัติเหตุทางถนนในช่วงเทศกาลต่างๆ	สำนักปลัด
2	โครงการฝึกอบรมอาสาสมัครป้องกันภัยฝ่ายพลเรือน(อปพร.) หลักสูตรจัดตั้ง	เพื่อฝึกอบรมและเพิ่มจำนวนอาสาสมัครป้องกันภัยฝ่ายพลเรือน (อปพร.)	จัดฝึกอบรมตามโครงการจำนวน 1 ครั้ง/ปี	-	-	-	-	220,000	1 ครั้ง	สมาชิกอาสาสมัครอปพร.มีศักยภาพในการทำงานได้อย่างมีประสิทธิภาพมากขึ้น	สำนักปลัด
3	โครงการฝึกอบรมทบทวนอาสาสมัครป้องกันภัยฝ่ายพลเรือน(อปพร.)	เพื่ออบรมทบทวนความรู้ให้อาสาสมัครป้องกันภัยฝ่ายพลเรือน(อปพร.)	จัดฝึกอบรมตามโครงการจำนวน 1 ครั้ง	200,000	200,000	200,000	200,000	200,000	1 ครั้ง	อาสาสมัครป้องกันภัยฝ่ายพลเรือนมีความรู้ในการปฏิบัติงานได้อย่างมีประสิทธิภาพเพิ่มมากขึ้น	สำนักปลัด
4	โครงการประชุมอบรม และสัมมนาเพื่อเพิ่มศักยภาพสมาชิกอาสาสมัครป้องกันภัยฝ่ายพลเรือน(อปพร.)	เพื่อประชุมอบรมและสัมมนาเพิ่มศักยภาพสมาชิกอาสาสมัครป้องกันภัยฝ่ายพลเรือน(อปพร.)	จัดประชุมอบรมและสัมมนาตามโครงการจำนวน 1 ครั้ง	30,000	30,000	30,000	30,000	30,000	1 ครั้ง	สมาชิกอาสาสมัครอปพร.มีศักยภาพประสิทธิภาพในการทำงานมากขึ้น	สำนักปลัด

ที่	โครงการ	วัตถุประสงค์	เป้าหมาย (ผลผลิตโครงการ)	งบประมาณและที่มา					ตัวชี้วัด (KPI)	ผลลัพธ์ที่คาดว่าจะได้รับ	หน่วยงาน รับผิดชอบหลัก
				2566 (บาท)	2567 (บาท)	2568 (บาท)	2569 (บาท)	2570 (บาท)			
5	โครงการซ่อมแผนอพยพและ ระงับอัคคีภัย ในสำนักงาน	เพื่ออบรมให้ความรู้ด้านการ ป้องกันแลลดระดับอัคคีภัย ทฤษฎีและปฏิบัติ	จัดฝึกอบรมตามโครงการ จำนวน 1 ครั้ง	20,000	-	20,000	-	20,000	1 ครั้ง	ผู้เข้ารับการฝึกอบรมมี ความรู้ในการป้องกัน และระงับอัคคีภัย เบื้องต้นได้	สำนักปลัด
6	โครงการสาธิตให้ความรู้การใช้ ถังดับเพลิงชนิดผงเคมีแห้ง และระงับเหตุอัคคีภัยเบื้องต้น ให้กับสถานศึกษา	เพื่ออบรมให้ความรู้การใช้ ถังดับเพลิงและระงับเหตุ อัคคีภัยเบื้องต้นให้กับ สถานศึกษา	บุคลากรสถานศึกษา และนักเรียน ในเขต ทต. เชียงเครือ	20,000	20,000	20,000	20,000	20,000	1 ครั้ง	นักเรียนมีความรู้ใน การใช้ถังดับเพลิงและ ป้องกันอัคคีภัย	สำนักปลัด
7	โครงการฝึกอบรมการป้องกัน เด็กจมน้ำ	เพื่ออบรมให้ความรู้ด้านการ ป้องกันเด็กจมน้ำ	บุคลากรของสถานศึกษา นักเรียนในเขต ทต.เชียง เครือ จำนวน 50 คน	20,000	20,000	20,000	20,000	20,000	1 ครั้ง	ผู้เข้ารับการฝึกอบรมมี ทักษะในเหตุทางน้ำได้	สำนักปลัด
8	โครงการฝึกอบรมชุด ปฏิบัติการจิตอาสาภัยพิบัติ ประจำองค์กรปกครองส่วน ท้องถิ่น	เพื่อฝึกอบรมส่งเสริมจิต อาสาภัยพิบัติให้มีความรู้ ความสามารถในการบริหาร จัดการในการจัดการ สาธารณภัย	จิตอาสาภัยพิบัติของ ทต.เชียงเครือ จำนวน 50 คน	120,000	120,000	120,000	120,000	120,000	1 ครั้ง	จิตอาสาภัยพิบัติมีความรู้ ความสามารถในการ ป้องกันและบรรเทา สาธารณภัย	สำนักปลัด

ที่	โครงการ	วัตถุประสงค์	เป้าหมาย (ผลผลิตโครงการ)	งบประมาณและที่มา					ตัวชี้วัด (KPI)	ผลลัพธ์ที่คาดว่าจะได้รับ	หน่วยงาน รับผิดชอบหลัก
				2566 (บาท)	2567 (บาท)	2568 (บาท)	2569 (บาท)	2570 (บาท)			
9	โครงการยุวเทคนิค	เพื่อให้นักเรียน เยาวชนมีจิตสำนึกรักถิ่นที่อยู่ มีส่วนร่วมในการเฝ้าระวังดูแลป้องกันอันตรายในเขตชุมชน	นักเรียน เยาวชนในเขตพื้นที่ตำบลเชียงเครือ จำนวน 50 คน	-	-	-	10,000	-	1 ครั้ง	นักเรียน เยาวชนมีจิตสำนึกรักชุมชนตระหนักถึงอันตรายรอบตัว	สำนักปลัด
10	โครงการปลูกจิตสำนึกใส่ใจรักชุมชน	เพื่อให้ผู้เข้ารับการฝึกอบรมมีจิตสำนึกรักชุมชนที่อยู่อาศัยมีส่วนร่วมในการเฝ้าระวังอันตรายในชุมชน	ผู้นำชุมชน อปพร. ประชาชนในตำบลเชียงเครือ จำนวน 50 คน	-	-	-	-	10,000	1 ครั้ง	ประชาชนมีจิตสำนึกรักชุมชนและมีส่วนร่วมในการดูแลป้องกันอันตราย	สำนักปลัด
11	โครงการชุมชนน่าอยู่ปลอดภัยห่างไกลอาชญากรรมและยาเสพติด	เพื่อสร้างเครือข่ายผู้นำชุมชนในการเฝ้าระวังและป้องกันการแพร่ระบาดของยาเสพติดในเขตชุมชนตำบลเชียงเครือ	กำนัน ผู้ใหญ่บ้าน ผู้นำกลุ่ม ผู้นำหมู่บ้าน อปพร. และจิตอาสา จำนวน 2 รุ่นๆละ 50 คน	-	-	20,000	-	-	ร้อยละ80	ชุมชนมีความปลอดภัยและห่างไกลจากยาเสพติด	สำนักปลัด
12	ผู้เชียยระวังภัย	เพื่อกระตุ้นเตือนประชาชนในการป้องกันความปลอดภัยในชีวิตและทรัพย์สิน	กลุ่มผู้นำท้องที่ จิตอาสา ตำรวจอาสา ประชาชนในพื้นที่ตำบล	10,000	-	-	-	-	1 ครั้ง	ประชาชนมีความปลอดภัยในชีวิตและทรัพย์สินมากขึ้น	สำนักปลัด
13	โครงการอบรมให้ความรู้เกี่ยวกับเครื่องชั่ง	เพื่อให้ผู้ค้ามีความรู้ความเข้าใจในระเบียบกฎหมายและปลูกจิตสำนึกที่ดีมีความซื่อสัตย์	ผู้ค้าขายในเขตพื้นที่ตำบลเชียงเครือ จำนวน 50 คน	-	-	10,000	-	-	ร้อยละ80	ประชาชนไม่ถูกเอารัดเอาเปรียบ	สำนักปลัด

ที่	โครงการ	วัตถุประสงค์	เป้าหมาย (ผลผลิตโครงการ)	งบประมาณและที่มา					ตัวชี้วัด (KPI)	ผลลัพธ์ที่คาดว่าจะได้รับ	หน่วยงาน รับผิดชอบหลัก
				2566 (บาท)	2567 (บาท)	2568 (บาท)	2569 (บาท)	2570 (บาท)			
14	โครงการฝึกอบรมให้ความรู้เกี่ยวกับการจราจร	เพื่อสร้างจิตสำนึกให้ประชาชนขับซี่ยานพาหนะอย่างปลอดภัยและลดอุบัติเหตุในท้องถนน	นักเรียน นักศึกษาและประชาชน จำนวน 50 คน	-	-	10,000	-	-	1 ครั้ง	ประชาชนขับซี่ยานพาหนะปลอดภัยและลดอุบัติเหตุในท้องถนน	สำนักปลัด
15	โครงการสร้างเครือข่ายการมีส่วนร่วมของประชาชนในการป้องกันอาชญากรรมระดับตำบล	เพื่อเพิ่มประสิทธิภาพของประชาชนชนในการป้องกันอาชญากรรมในพื้นที่ระดับตำบล	กำนัน ผู้ใหญ่บ้าน ผู้นำชุมชน กรรมการหมู่บ้าน กลุ่มพลังมวลชน จิตอาสา และประชาชนตำบลเชียงเครือ จำนวน 100 คน	-	30,000	-	-	-	1 ครั้ง	ประชาชนมีส่วนร่วมช่วยเหลือสนับสนุนเป็นเครือข่ายในการป้องกันอาชญากรรม	สำนักปลัด
16	อุดหนุนศูนย์ปฏิบัติการร่วมในการช่วยเหลือประชาชนขององค์กรปกครองส่วนท้องถิ่น	เพื่อให้การสนับสนุนศูนย์ให้ข้อมูลข่าวสารเกี่ยวกับการช่วยเหลือประชาชน ทั้งด้านสาธารณสุข การส่งเสริมพัฒนาคุณภาพชีวิต โรคติดต่อหรือโรคระบาดในท้องถิ่น	อุดหนุนเทศบาลตำบลธาตุนาเวง	20,000	20,000	20,000	20,000	20,000	ร้อยละ 80	ประชาชนได้รับข้อมูลข่าวสารเกี่ยวกับการช่วยเหลือประชาชน ทั้งด้านสาธารณสุข การส่งเสริมพัฒนาคุณภาพชีวิต โรคติดต่อหรือโรคระบาดในท้องถิ่น	สำนักปลัด

ที่	โครงการ	วัตถุประสงค์	เป้าหมาย (ผลผลิตโครงการ)	งบประมาณและที่มา					ตัวชี้วัด (KPI)	ผลลัพธ์ที่คาดว่าจะได้รับ	หน่วยงาน รับผิดชอบหลัก
				2566 (บาท)	2567 (บาท)	2568 (บาท)	2569 (บาท)	2570 (บาท)			
17	โครงการช่วยเหลือประชาชนตามอำนาจหน้าที่	เพื่อให้การช่วยเหลือประชาชนทั้งด้านสาธารณสุข การส่งเสริมพัฒนาคุณภาพชีวิต โรคติดต่อ หรือโรคระบาดในท้องถิ่นตามอำนาจหน้าที่ของอปท.	ประชาชนพื้นที่ตำบลเชียงเครือที่ได้รับผลกระทบ จากสาธารณสุข	500,000	500,000	500,000	500,000	500,000	ร้อยละ80	ประชาชนได้รับการช่วยเหลือจากเหตุสาธารณสุข	สำนักปลัด

5. ยุทธศาสตร์การบริหารจัดการบ้านเมืองที่ดีตามหลักธรรมาภิบาลและความมั่นคง

5.3 แผนงานสร้างความเข้มแข็งของชุมชน

ที่	โครงการ	วัตถุประสงค์	เป้าหมาย (ผลผลิตโครงการ)	งบประมาณและที่มา					ตัวชี้วัด (KPI)	ผลลัพธ์ที่คาดว่าจะได้รับ	หน่วยงาน รับผิดชอบหลัก
				2566 (บาท)	2567 (บาท)	2568 (บาท)	2569 (บาท)	2570 (บาท)			
1	โครงการประชาคมท้องถิ่น	เพื่อประชุมประชาคมเกิดการ ร่วมคิด ร่วมทำร่วมแก้ไข ปัญหาของชุมชน	ประชาชนในพื้นที่ตำบล เชียงเครือ ผู้ใหญ่บ้าน กำนัน สมาชิกสภาฯ	40,000	40,000	40,000	40,000	40,000	ร้อยละ80	ประชาชนมีส่วนร่วมใน การร่วมคิดร่วมทำ ร่วม แก้ปัญหาของชุมชน	สำนักปลัด
2	โครงการอบรมให้ความรู้ เกี่ยวกับแผนพัฒนาท้องถิ่น	เพื่ออบรมให้ความรู้ความ เข้าใจเกี่ยวกับแผนพัฒนา ท้องถิ่น	ประชาชนในพื้นที่ตำบล เชียงเครือ ผู้ใหญ่บ้าน กำนัน สมาชิกสภาฯ	40,000	40,000	40,000	40,000	40,000	ร้อยละ80	ประชาชนมีความรู้ความ เข้าใจในการจัดทำ/ เพิ่มเติมแผนฯ	สำนักปลัด
3	โครงการอบรมเชิงปฏิบัติการ คณะกรรมการบริหารระบบ ประปาหมู่บ้าน	เพื่ออบรมให้คณะกรรมการ รู้หลักการในการบริหาร กิจการได้อย่างถูกต้อง	- ห้าง 17 หมู่บ้าน	90,000	-	90,000	-	90,000	1 ครั้ง	คณะกรรมการบริหาร กิจการระบบประปา หมู่บ้านมีความสามารถ บริหาร	กองช่าง
4	โครงการประชาคมจัดทำ เทศบัญญัติท้องถิ่น	เพื่อจัดประชาคมในการมีส่วน ร่วมในการจัดทำเทศบัญญัติ ท้องถิ่น	จัดประชาคมหมู่บ้าน/ ตำบล	20,000	20,000	20,000	20,000	20,000	1 ครั้ง	มีเทศบัญญัติท้องถิ่นไว้ ใช้ในการดำเนินงาน ของเทศบาล	สำนักปลัด

ที่	โครงการ	วัตถุประสงค์	เป้าหมาย (ผลผลิตโครงการ)	งบประมาณและที่มา					ตัวชี้วัด (KPI)	ผลลัพธ์ที่คาดว่าจะได้รับ	หน่วยงาน รับผิดชอบหลัก
				2566 (บาท)	2567 (บาท)	2568 (บาท)	2569 (บาท)	2570 (บาท)			
5	โครงการอบรมเพื่อพัฒนาผู้นำหมู่บ้านในการขับเคลื่อนแผนชุมชน	เพื่อส่งเสริมให้หมู่บ้านมีความรู้ ความเข้าใจในการจัดทำแผนชุมชนมากยิ่งขึ้น	จัดอบรมคณะกรรมการหมู่บ้านตามโครงการจำนวน 1 ครั้ง	20,000	-	-	-	-	1 ครั้ง	คณะกรรมการหมู่บ้านมีความรู้ในการจัดทำแผนชุมชนมากขึ้น	สำนักปลัด

5. ยุทธศาสตร์การบริหารจัดการบ้านเมืองที่ดีตามหลักธรรมาภิบาลและความมั่นคง

5.4 แผนงานเคหะและชุมชน

ที่	โครงการ	วัตถุประสงค์	เป้าหมาย (ผลผลิตโครงการ)	งบประมาณและที่มา					ตัวชี้วัด (KPI)	ผลลัพธ์ที่คาดว่าจะได้รับ	หน่วยงาน รับผิดชอบหลัก
				2566 (บาท)	2567 (บาท)	2568 (บาท)	2569 (บาท)	2570 (บาท)			
1	อุดหนุนสำนักงานการไฟฟ้าส่วนภูมิภาค จังหวัดสกลนคร	เพื่อให้ประชาชนมีไฟฟ้าใช้อย่างทั่วถึงและเพียงพอกับความต้องการ	เขตพื้นที่ตำบลเชียงเครือ หมู่ 1-17	2,000,000	2,000,000	2,000,000	2,000,000	2,000,000	ร้อยละ 80	ประชาชนมีไฟฟ้าใช้อย่างทั่วถึง	กองช่าง
2	โครงการจัดซื้อที่ดิน	เพื่อก่อสร้างระบบบำบัดน้ำเสียในพื้นที่ตำบลเชียงเครือ และรักษาสิ่งแวดล้อม	จัดซื้อที่ดินขนาดพื้นที่ ไม่น้อยกว่า 2 ไร่	2,000,000	-	-	-	-	1 แห่ง	มีสถานที่บำบัดน้ำเสีย และรักษาสิ่งแวดล้อม	กองช่าง

5. ยุทธศาสตร์การบริหารจัดการบ้านเมืองที่ดีตามหลักธรรมาภิบาลและความมั่นคง

5.5 แผนงานอุตสาหกรรมและการโยธา

ที่	โครงการ	วัตถุประสงค์	เป้าหมาย (ผลผลิตโครงการ)	งบประมาณและที่มา					ตัวชี้วัด (KPI)	ผลลัพธ์ที่คาดว่าจะได้รับ	หน่วยงาน รับผิดชอบหลัก
				2566 (บาท)	2567 (บาท)	2568 (บาท)	2569 (บาท)	2570 (บาท)			
1	ก่อสร้างอาคารเรียนและอาคารประกอบศูนย์พัฒนาเด็กเล็กในสังกัดและร.เทศบาลเชิงเครือ	เพื่อก่อสร้างอาคารเรียนให้เพียงพอและรองรับสำหรับเด็กนักเรียนเข้าใหม่	ร.เทศบาลเชิงเครือและศูนย์พัฒนาเด็กเล็กในสังกัด 2 แห่ง	1,000,000	1,000,000	1,000,000	1,000,000	1,000,000	ร้อยละ 80	มีอาคารเรียนที่เพียงพอสำหรับเด็กนักเรียน	กองการศึกษา
2	ปรับปรุงภูมิทัศน์ศูนย์พัฒนาเด็กเล็กและร.เทศบาลเชิงเครือ	เพื่อให้ศูนย์พัฒนาเด็กเล็กและร.เทศบาลเชิงเครือมีภูมิทัศน์ที่สวยงามมีแหล่งเรียนรู้และบรรยากาศที่ดี	ศพด.ในสังกัดและร.เทศบาลเชิงเครือ	300,000	300,000	300,000	300,000	300,000	1 ครั้ง	ศพด.และร.เทศบาลเชิงเครือมีภูมิทัศน์สวยงามมีแหล่งเรียนรู้และบรรยากาศดี	กองการศึกษา ศพด. ร.เทศบาล เชิงเครือ
3	ก่อสร้างเสาธงชาติพร้อมฐาน	เพื่อส่งเสริมให้เด็กเข้าร่วมกิจกรรมเคารพธงชาติและความเป็นชาติไทย	-ก่อสร้างเสาธงชาติพร้อมฐาน ศพด.บ้านหนองหอย จำนวน 1 แห่ง	50,000	-	-	-	-	1 แห่ง	มีสถานที่ทำกิจกรรมสำหรับศพด.หนองหอย	กองการศึกษา
4	ปรับปรุง/ซ่อมแซมถนนลูกรังภายในหมู่บ้าน หมู่ 1-17	เพื่อให้ประชาชนได้รับความสะดวกสบายในการสัญจรไปมาและลดอุบัติเหตุ	-ปรับปรุง/ซ่อมแซมถนนลูกรังภายในหมู่บ้าน หมู่ 1-17	500,000	500,000	500,000	500,000	500,000	ร้อยละ 80	ประชาชนได้รับความสะดวกสบายในการสัญจรไปมา	กองช่าง

ที่	โครงการ	วัตถุประสงค์	เป้าหมาย (ผลผลิตโครงการ)	งบประมาณและที่มา					ตัวชี้วัด (KPI)	ผลลัพธ์ที่คาดว่าจะได้รับ	หน่วยงาน รับผิดชอบหลัก
				2566 (บาท)	2567 (บาท)	2568 (บาท)	2569 (บาท)	2570 (บาท)			
5	ก่อสร้างถนน คสล. บ้านเชียงเครือ หมู่ที่ 1	เพื่อให้ประชาชนสัญจรไปมา ด้วยความสะดวกสบาย	- หมู่ 1 สายป่าช้าฝีน้อย เชื่อมหอพักทรัพย์เจริญ กว้าง 4.00 เมตร ยาว 350.00 เมตร หนา 0.15 เมตร	950,000	-	-	-	-	1 สาย	ประชาชนสัญจรไปมา ด้วยความสะดวกสบาย	กองช่าง
			- หมู่ 1 ซอยนายภาสกร กว้าง 4.00ม. ยาว 200ม.	-	500,000	-	-	-	1 สาย	ประชาชนสัญจรไปมา ด้วยความสะดวกสบาย	กองช่าง
6	ก่อสร้างถนน คสล. บ้านเชียงเครือ หมู่ที่ 14	เพื่อให้ประชาชนสัญจรไปมา ด้วยความสะดวกสบาย	- หมู่ 1 สายรพ.สต.เชียง เครือ เชื่อม ทางเข้า ม.เกษตรศาสตร์ฯ กว้าง 5.00 เมตร ยาว 1,350.00 เมตร หนา 0.15 เมตร	850,000	-	-	-	-	1 สาย	ประชาชนสัญจรไปมา ด้วยความสะดวกสบาย	กองช่าง
7	ก่อสร้างถนน คสล. บ้านดอนเชียงบานน้อย หมู่ที่ 3	เพื่อให้ประชาชนสัญจรไปมา ด้วยความสะดวกสบาย	- หมู่ 3 สายซอยบัวตอง กว้าง 5.00 เมตร ยาว 390.00 เมตร หนา 0.15 เมตร พื้นที่คสล.ไม่น้อย กว่า 1,950 ตร.ม.	1,455,000	-	-	-	-	1 สาย	ประชาชนสัญจรไปมา ด้วยความสะดวกสบาย	กองช่าง

ที่	โครงการ	วัตถุประสงค์	เป้าหมาย (ผลผลิตโครงการ)	งบประมาณและที่มา					ตัวชี้วัด (KPI)	ผลลัพธ์ที่คาดว่าจะได้รับ	หน่วยงาน รับผิดชอบหลัก
				2566 (บาท)	2567 (บาท)	2568 (บาท)	2569 (บาท)	2570 (บาท)			
8	ก่อสร้างระบบประปาหมู่บ้าน หมู่ 2	เพื่อประชาชนมีน้ำใช้อุปโภคบริโภคอย่างเพียงพอและทั่วถึง	-หมู่ 2 สายนายกระทิง-นางดวงแข วางท่อเมนประปา พี.วี.ซี. ขนาดØ 2 นิ้ว ยาว 300 เมตร พร้อมวาล์วน้ำ และอุปกรณ์	40,000	-	-	-	-	1 แห่ง	ประชาชนมีน้ำใช้เพียงพอและทั่วถึง	กองช่าง
9	ขยายเขตระบบประปาหมู่บ้านแบบผิวดินขนาดใหญ่ หมู่ 4	เพื่อประชาชนมีน้ำใช้อุปโภคบริโภคอย่างเพียงพอและทั่วถึง	-หมู่ 4 ขยายเขตระบบประปาหมู่บ้านแบบผิวดินขนาดใหญ่ จำนวน 1 แห่ง	652,000	-	-	-	-	1 แห่ง	ประชาชนมีน้ำใช้อุปโภคบริโภคอย่างเพียงพอและทั่วถึง	กองช่าง

5.ยุทธศาสตร์การบริหารจัดการบ้านเมืองที่ดีตามหลักธรรมาภิบาลและความมั่นคง

5.6 แผนงานงบบกลาง

ที่	โครงการ	วัตถุประสงค์	เป้าหมาย (ผลผลิตโครงการ)	งบประมาณและที่มา					ตัวชี้วัด (KPI)	ผลลัพธ์ที่คาดว่าจะได้รับ	หน่วยงาน รับผิดชอบหลัก
				2566 (บาท)	2567 (บาท)	2568 (บาท)	2569 (บาท)	2570 (บาท)			
1	สงเคราะห์ผู้ประสบ สาธารณภัยต่างๆ	เพื่อให้การช่วยเหลือ ประชาชนในพื้นที่ในกรณีที่เกิดภัยธรรมชาติได้ทันท่วงที	ผู้ประสบสาธารณภัยต่างๆ ในเขตพื้นที่ตำบลเชียง เครือ	300,000	300,000	300,000	300,000	300,000	ร้อยละ 100	ประชาชนได้รับการ ช่วยเหลือในกรณีที่เกิดภัยธรรมชาติได้ ทันเหตุการณ์	สำนักปลัด

2.บัญชีโครงการพัฒนาท้องถิ่น

รายละเอียดโครงการพัฒนา

ที่นำมาจากแผนพัฒนาหมู่บ้านและแผนพัฒนาชุมชน

(พ.ศ.2566-2570)

เทศบาลตำบลเชียงเคี่ยน อำเภอมืองสกลนคร จังหวัดสกลนคร

ยุทธศาสตร์จังหวัดสกลนคร ที่ 2 ยุทธศาสตร์การพัฒนาการค้า การลงทุนและการท่องเที่ยว

ยุทธศาสตร์การพัฒนาขององค์กรปกครองส่วนท้องถิ่นในเขตจังหวัด ที่ 2 การพัฒนาการค้า การลงทุน และการท่องเที่ยว

2. ยุทธศาสตร์การส่งเสริมศิลปวัฒนธรรมประเพณีท้องถิ่น

ที่	โครงการ	วัตถุประสงค์	เป้าหมาย (ผลผลิตโครงการ)	งบประมาณและที่มา					ตัวชี้วัด (KPI)	ผลลัพธ์ที่คาดว่าจะได้รับ	ที่มาของโครงการ	หน่วยงานที่รับผิดชอบ
				2566 (บาท)	2567 (บาท)	2568 (บาท)	2569 (บาท)	2570 (บาท)				
1	อุดหนุนคณะกรรมการหมู่บ้านตามโครงการประเพณีแห่ปราสาทผึ้ง	เพื่อส่งเสริมและสนับสนุนการสืบสานศิลปประเพณีภูมิปัญญาท้องถิ่นให้คงอยู่	อุดหนุนคณะกรรมการทั้ง 17 หมู่บ้าน	255,000	255,000	255,000	255,000	255,000	1 ครั้ง	ประชาชนสืบสานอนุรักษ์ประเพณีให้คงอยู่สืบไป	หมู่ 1-17	กองการศึกษาฯ
2	อุดหนุนคณะกรรมการหมู่บ้านโครงการแข่งขันประเพณีเรือหาปลา	เพื่อส่งเสริมและสนับสนุนให้ประชาชนร่วมอนุรักษ์สืบสานประเพณีท้องถิ่นให้คงอยู่	อุดหนุนคณะกรรมการทั้ง 17 หมู่บ้าน	170,000	170,000	170,000	170,000	170,000	1 ครั้ง	ประชาชนสืบสานอนุรักษ์ประเพณีให้คงอยู่สืบไป	หมู่ 1-17	กองการศึกษาฯ

ที่	โครงการ	วัตถุประสงค์	เป้าหมาย (ผลผลิตโครงการ)	งบประมาณและที่มา					ตัวชี้วัด (KPI)	ผลลัพธ์ที่คาดว่าจะได้รับ	ที่มาของโครงการ	หน่วยงานรับผิดชอบหลัก
				2566 (บาท)	2567 (บาท)	2568 (บาท)	2569 (บาท)	2570 (บาท)				
3	อุดหนุนคณะกรรมการหมู่บ้านตามโครงการประเพณีบุญมหาชาติ	เพื่อส่งเสริมและสนับสนุนการสืบสานศิลปประเพณีภูมิปัญญาท้องถิ่นให้คงอยู่	อุดหนุนคณะกรรมการทั้ง 17 หมู่บ้าน	170,000	170,000	170,000	170,000	170,000	1 ครั้ง	ประชาชนสืบสานอนุรักษ์ประเพณีให้คงอยู่สืบไป	หมู่ 1-17	กองการศึกษา
4	อุดหนุนคณะกรรมการหมู่บ้านตามโครงการผูกแขนเดือน 3	เพื่อส่งเสริมและสนับสนุนการสืบสานศิลปประเพณีภูมิปัญญาท้องถิ่นให้คงอยู่	อุดหนุนคณะกรรมการทั้ง 17 หมู่บ้าน	170,000	170,000	170,000	170,000	170,000	1 ครั้ง	ประชาชนสืบสานอนุรักษ์ประเพณีให้คงอยู่สืบไป	หมู่ 1-17	กองการศึกษา
5	อุดหนุนคณะกรรมการหมู่บ้านตามโครงการประเพณีเลี้ยงผีหมอ	เพื่อส่งเสริมและสนับสนุนการสืบสานศิลปประเพณีภูมิปัญญาท้องถิ่นให้คงอยู่	อุดหนุนคณะกรรมการทั้ง 17 หมู่บ้าน	170,000	170,000	170,000	170,000	170,000	1 ครั้ง	ประชาชนสืบสานอนุรักษ์ประเพณีให้คงอยู่สืบไป	หมู่ 1-17	กองการศึกษา
6	อุดหนุนคณะกรรมการหมู่บ้านตามโครงการประเพณีแห่ดาว	เพื่อส่งเสริมและสนับสนุนการสืบสานศิลปประเพณีภูมิปัญญาท้องถิ่นให้คงอยู่	อุดหนุนคณะกรรมการหมู่ 7 , 8 , 15	60,000	60,000	60,000	60,000	60,000	1 ครั้ง	ประชาชนสืบสานอนุรักษ์ประเพณีให้คงอยู่สืบไป	หมู่ 7 , 8,15	กองการศึกษา
7	ปรับปรุงภูมิทัศน์ริมฝั่งหนองหาร หมู่ 3	เพื่อส่งเสริมและสนับสนุนการท่องเที่ยวและมีสถานที่พักผ่อน	-หมู่ 3 ปรับปรุงภูมิทัศน์ริมริมฝั่งหนองหารเป็นแหล่งท่องเที่ยว	-	-	5,000,000	-	-	1 แห่ง	มีแหล่งท่องเที่ยวและสถานที่พักผ่อนหย่อนใจ	หมู่ 3	กองช่าง

ที่	โครงการ	วัตถุประสงค์	เป้าหมาย (ผลผลิตโครงการ)	งบประมาณและที่มา					ตัวชี้วัด (KPI)	ผลลัพธ์ที่คาดว่าจะได้รับ	ที่มาของโครงการ	หน่วยงานที่รับผิดชอบ
				2566 (บาท)	2567 (บาท)	2568 (บาท)	2569 (บาท)	2570 (บาท)				
8	ปรับปรุงภูมิทัศน์ หาดทรายเทียม หมู่ 5	เพื่อส่งเสริมและสนับสนุน การท่องเที่ยวและมีสถานที่ พักผ่อน	-หมู่ 5 ปรับปรุงภูมิทัศน์ หาดทรายเทียมเป็น แหล่งท่องเที่ยว	-	-	-	-	3,000,000	1 แห่ง	มีแหล่งท่องเที่ยว และสถานที่พักผ่อน หย่อนใจ	หมู่ 5	กองการศึกษาฯ
9	ก่อสร้างสวนสาธารณะ สวนสุขภาพ หมู่ 6	เพื่อให้ประชาชนมีสถานที่ ออกกำลังกาย พักผ่อนหย่อน ใจ และมีสุขภาพแข็งแรง	-หมู่ 6 ก่อสร้างสวน สุขภาพ พร้อมเครื่อง ออกกำลังกาย	2,000,000	-	-	-	-	1 แห่ง	ประชาชนมีสถานที่ ออกกำลังกายมี สุขภาพแข็งแรง	หมู่ 6	กองช่าง
10	โครงการหมู่บ้านวิถี หมู่ 14	เพื่อส่งเสริมและสนับสนุน การท่องเที่ยวเชิงประวัติ ศาสตร์และวัฒนธรรม	-หมู่ 14	-	300,000	-	-	-	ร้อยละ 80	มีแหล่งท่องเที่ยว นวัตวิถี	หมู่ 14	กองการศึกษาฯ
11	ก่อสร้างสวนสาธารณะ สวนสุขภาพ หมู่ 7	เพื่อให้ประชาชนมีสถานที่ ออกกำลังกาย พักผ่อนหย่อน ใจ และมีสุขภาพแข็งแรง	-หมู่ 7 ก่อสร้างสวน สุขภาพ พร้อมเครื่อง ออกกำลังกาย	-	-	2,000,000	-	-	1 แห่ง	ประชาชนมีสถานที่ ออกกำลังกายมี สุขภาพแข็งแรง	หมู่ 7	กองช่าง
12	ปรับปรุงภูมิทัศน์ สวนสุขภาพ หมู่ 8	เพื่อให้ประชาชนมีสถานที่ ออกกำลังกาย พักผ่อนหย่อน ใจ และมีสุขภาพแข็งแรง	-หมู่ 8 ปรับปรุงภูมิทัศน์ สวนสุขภาพพร้อม เครื่องออกกำลังกาย	-	-	-	2,000,000	-	1 แห่ง	ประชาชนมีสถานที่ ออกกำลังกายมี สุขภาพแข็งแรง	หมู่ 8	กองช่าง

ที่	โครงการ	วัตถุประสงค์	เป้าหมาย (ผลผลิตโครงการ)	งบประมาณและที่มา					ตัวชี้วัด (KPI)	ผลลัพธ์ที่คาดว่าจะได้รับ	ที่มาของโครงการ	หน่วยงานที่รับผิดชอบ
				2566 (บาท)	2567 (บาท)	2568 (บาท)	2569 (บาท)	2570 (บาท)				
13	ก่อสร้างสวนสวนสุขภาพ หมู่ 1	เพื่อให้ประชาชนมีสถานที่ออกกำลังกาย พักผ่อนหย่อนใจ และมีสุขภาพแข็งแรง	- หมู่ 1 ก่อสร้างสวนสุขภาพ พร้อมเครื่องออกกำลังกาย	-	-	-	-	2,000,000	1 แห่ง	ประชาชนมีสถานที่ออกกำลังกายมีสุขภาพแข็งแรง	หมู่ 1	กองช่าง
14	ก่อสร้างสวนสาธารณะสวนสุขภาพ หมู่ 15	เพื่อให้ประชาชนมีสถานที่ออกกำลังกาย พักผ่อนหย่อนใจ และมีสุขภาพแข็งแรง	- หมู่ 15 ก่อสร้างสวนสุขภาพ พร้อมเครื่องออกกำลังกาย	-	-	-	-	2,000,000	1 แห่ง	ประชาชนมีสถานที่ออกกำลังกายมีสุขภาพแข็งแรง	หมู่ 15	กองช่าง
15	ก่อสร้างสวนสาธารณะสวนสุขภาพ หมู่ 17	เพื่อให้ประชาชนมีสถานที่ออกกำลังกาย พักผ่อนหย่อนใจ และมีสุขภาพแข็งแรง	- หมู่ 17 ก่อสร้างสวนสุขภาพ พร้อมเครื่องออกกำลังกาย	-	-	-	-	2,000,000	1 แห่ง	ประชาชนมีสถานที่ออกกำลังกายมีสุขภาพแข็งแรง	หมู่ 17	กองช่าง

ยุทธศาสตร์จังหวัดสกลนคร ที่ 1 ยุทธศาสตร์การพัฒนาการเกษตรและอุตสาหกรรมการเกษตร ตามหลักปรัชญาเศรษฐกิจพอเพียง

ยุทธศาสตร์การพัฒนาขององค์กรปกครองส่วนท้องถิ่นในเขตจังหวัดที่ 1 การพัฒนาการเกษตรและอุตสาหกรรมการเกษตรตามหลักปรัชญาเศรษฐกิจพอเพียง

3. ยุทธศาสตร์การส่งเสริมการเกษตรและพัฒนาด้านเศรษฐกิจ

ที่	โครงการ	วัตถุประสงค์	เป้าหมาย (ผลผลิตโครงการ)	งบประมาณและที่มา					ตัวชี้วัด (KPI)	ผลลัพธ์ที่คาดว่าจะได้รับ	ที่มาของโครงการ	หน่วยงานรับผิดชอบหลัก
				2566 (บาท)	2567 (บาท)	2568 (บาท)	2569 (บาท)	2570 (บาท)				
1	โครงการส่งเสริมอาชีพผู้มีรายได้น้อย	เพื่อส่งเสริมทักษะอาชีพการเรียนรู้ให้ผู้มีรายได้น้อยตำบลเชียงเครือมีอาชีพเสริมเพิ่มรายได้	ประชาชนตำบลเชียงเครือ	-	30,000	-	30,000	-	1 ครั้ง	ประชาชนมีทักษะอาชีพและมีรายได้เสริม	หมู่ 1-17	กองสวัสดิการฯ
2	โครงการส่งเสริมอาชีพกลุ่มสตรีแม่บ้าน	เพื่อส่งเสริมพัฒนาอาชีพสมาชิกกลุ่มสตรีแม่บ้านและกลุ่มอาชีพต่างๆ	กลุ่มอาชีพ กลุ่มสตรีแม่บ้าน ตำบลเชียงเครือ	20,000	-	20,000	-	-	1 ครั้ง	กลุ่มอาชีพพัฒนาผลิตภัณฑ์และมีรายได้เพิ่มมากขึ้น	หมู่ 1-17	กองสวัสดิการฯ
3	โครงการส่งเสริมกลุ่มอาชีพ (เลี้ยงโค กระบือ ไก่พันธุ์ไข่ พันธุ์ไม้เศรษฐกิจ)	เพื่ออบรมให้ความรู้ส่งเสริมทักษะอาชีพเพิ่มมูลค่าสินค้ามีรายได้เพิ่มขึ้น	กลุ่มอาชีพตำบลเชียงเครือ	-	20,000	-	-	-	1 ครั้ง	ประชาชนมีรายได้เพิ่มมากขึ้น	หมู่ 1-17	สำนักปลัด
4	โครงการสร้างคนสร้างช่าง สร้างอาชีพ	เพื่ออบรมให้ความรู้ส่งเสริมทักษะอาชีพเพิ่มรายได้	ประชาชนตำบลเชียงเครือ	-	20,000	-	20,000	-	1 ครั้ง	ประชาชนมีทักษะในการประกอบอาชีพ	หมู่ 1-17	กองสวัสดิการฯ

ที่	โครงการ	วัตถุประสงค์	เป้าหมาย (ผลผลิตโครงการ)	งบประมาณและที่มา					ตัวชี้วัด (KPI)	ผลลัพธ์ที่คาดว่าจะได้รับ	ที่มาของโครงการ	หน่วยงาน รับผิดชอบหลัก
				2566 (บาท)	2567 (บาท)	2568 (บาท)	2569 (บาท)	2570 (บาท)				
5	ขุดลอกแหล่งน้ำ	เพื่อเก็บกักน้ำไว้ใช้ในการอุปโภคบริโภค เพื่อการเกษตร	แหล่งน้ำพื้นที่ตำบลเชียงเครือ หมู่ 1-17	500,000	-	500,000	-	500,000	ร้อยละ80	มีแหล่งเก็บกักน้ำไว้ใช้ในการอุปโภคบริโภคและการเกษตร	หมู่ 1-17	กองช่าง
6	ขุดลอกคลองส่งน้ำ	เพื่อเก็บกักน้ำไว้ใช้ในการอุปโภคบริโภค เพื่อการเกษตร	-ขุดลอกคลองส่งน้ำพื้นที่ตำบลเชียงเครือ หมู่ 1-17	-	500,000	-	500,000	-	ร้อยละ80	มีแหล่งเก็บกักน้ำไว้ใช้ในการอุปโภคบริโภคและการเกษตร	หมู่ 1-17	กองช่าง

ยุทธศาสตร์จังหวัดสกลนคร ที่ 5 ยุทธศาสตร์การบริหารกิจการบ้านเมืองที่ดีตามหลักธรรมาภิบาลและความมั่นคง

ยุทธศาสตร์การพัฒนาขององค์กรปกครองส่วนท้องถิ่นในเขตจังหวัดที่ 5 การบริหารกิจการบ้านเมืองที่ดีตามหลักธรรมาภิบาลและความมั่นคง

5. ยุทธศาสตร์การบริหารจัดการบ้านเมืองที่ดีตามหลักธรรมาภิบาลและความมั่นคง

ที่	โครงการ	วัตถุประสงค์	เป้าหมาย (ผลผลิตโครงการ)	งบประมาณและที่มา					ตัวชี้วัด (KPI)	ผลลัพธ์ที่คาดว่าจะได้รับ	ที่มาของโครงการ	หน่วยงานรับผิดชอบหลัก
				2566 (บาท)	2567 (บาท)	2568 (บาท)	2569 (บาท)	2570 (บาท)				
1	ก่อสร้างระบบกล้องโทรทัศน์วงจรปิด (CCTV System)	เพื่อความปลอดภัยในชีวิตและทรัพย์สิน และป้องกันการอาชญากรรมในชุมชน	- หมู่ 1-17 ก่อสร้างระบบกล้องโทรทัศน์วงจรปิด (CCTV System)	3,000,000	3,000,000	3,000,000	3,000,000	3,000,000	ร้อยละ 100	ประชาชนมีความปลอดภัยในชีวิตและทรัพย์สิน	หมู่ 1-17	สำนักปลัด
2	ติดตั้งหอกระจายข่าว (เสียงตามสาย) หมู่ 1-17	เพื่อให้ประชาชนได้รับรู้ข้อมูลข่าวสารอย่างทั่วถึง	- หมู่ 1-17 ติดตั้งหอกระจายข่าว(เสียงตามสาย)	500,000	500,000	500,000	500,000	500,000	ร้อยละ 100	ประชาชนได้รับรู้ข้อมูลข่าวสารอย่างทั่วถึง	หมู่ 1-17	กองช่าง
3	ปรับปรุงซ่อมแซมหอกระจายข่าว(เสียงตามสาย) หมู่ 1-17	เพื่อให้ประชาชนได้รับรู้ข้อมูลข่าวสารอย่างทั่วถึง	- หมู่ 1-17 ปรับปรุงซ่อมแซมหอกระจายข่าว (เสียงตามสาย)	1,200,000	1,200,000	1,200,000	1,200,000	1,200,000	ร้อยละ 100	ประชาชนได้รับรู้ข้อมูลข่าวสารอย่างทั่วถึง	หมู่ 1-17	กองช่าง

ที่	โครงการ	วัตถุประสงค์	เป้าหมาย (ผลผลิตโครงการ)	งบประมาณและที่มา					ตัวชี้วัด (KPI)	ผลลัพธ์ที่คาดว่าจะได้รับ	ที่มาของโครงการ	หน่วยงาน รับผิดชอบหลัก
				2566 (บาท)	2567 (บาท)	2568 (บาท)	2569 (บาท)	2570 (บาท)				
4	ก่อสร้างถนน คสล.พร้อมวางท่อระบายน้ำ หมู่ 1	เพื่อให้ประชาชนสัญจรไปมาได้อย่างสะดวกสบายและน้ำไม่ท่วมขัง	-หมู่ 1 สายนายทองปน ถึงนายนาเรศ กว้าง 3.50 ม. ยาว 138 ม.	320,000	-	-	-	-	1 สาย	ประชาชนสัญจรไปมาสะดวกสบายและน้ำไม่ท่วมขัง	หมู่ 1	กองช่าง
5	ขยายเขตไฟฟ้าเพื่อการเกษตร หมู่ 2	เพื่อให้ประชาชนมีไฟฟ้าใช้อย่างทั่วถึงและเพียงพอตามความต้องการ	-หมู่ 2 สายนายถาวร ถึง นานายประยูรท์ ขยายเขตระบบไฟฟ้าแรงสูง	950,000	-	-	-	-	1 แห่ง	ประชาชนมีไฟฟ้าใช้อย่างทั่วถึง	หมู่ 2	กองช่าง
6	ก่อสร้างถนน คสล. หมู่ 2	เพื่อให้ประชาชนสัญจรไปมาได้อย่างสะดวกสบาย	-หมู่ 2 ทางหลวงชนบท 4019 เชื่อม ทางเข้าป่าช้า บ้านหนองสนม กว้าง 5.00ม. ยาว 1,350 ม.	4,020,000	-	-	-	-	1 สาย	ประชาชนสัญจรไปมาสะดวกสบาย	หมู่ 1	กองช่าง
7	ซ่อมแซมประปาหมู่บ้าน หมู่ 3	เพื่อให้ประชาชนมีน้ำใช้อุปโภคบริโภคอย่างเพียงพอและทั่วถึง	-หมู่ 3 ก่อสร้างหอถังสูงขนาด 10 ลบ.ม.	495,000	-	-	-	-	1 แห่ง	ประชาชนมีใช้อุปโภคบริโภคอย่างทั่วถึง	หมู่ 3	กองช่าง
8	ก่อสร้างร่องระบายน้ำเพื่อการเกษตร หมู่ 4	เพื่อมีน้ำไว้ใช้ในการเกษตร	-หมู่ 4 ก่อสร้างร่องระบายน้ำ กว้าง 1.50 ม. ยาว 2,000 ม.	300,000	-	-	-	-	1 แห่ง	ประชาชนมีน้ำใช้เพื่อการเกษตร	หมู่ 4	กองช่าง

ที่	โครงการ	วัตถุประสงค์	เป้าหมาย (ผลผลิตโครงการ)	งบประมาณและที่มา					ตัวชี้วัด (KPI)	ผลลัพธ์ที่คาดว่าจะได้รับ	ที่มาของโครงการ	หน่วยงานรับผิดชอบหลัก
				2566 (บาท)	2567 (บาท)	2568 (บาท)	2569 (บาท)	2570 (บาท)				
9	ก่อสร้างลานอเนกประสงค์ หมู่ 5	เพื่อให้ประชาชนมีสถานที่ทำกิจกรรมต่างๆร่วมกัน	-หมู่ 5 ก่อสร้างลานอเนกประสงค์ กว้าง 20.00ม. ยาว 30.00ม.	300,000	-	-	-	-	1 แห่ง	ประชาชนมีสถานที่ทำกิจกรรมต่างๆร่วมกัน	หมู่ 5	กองช่าง
10	ติดตั้งไฟฟ้าส่องสว่างสาธารณะ หมู่ 6	เพื่อความปลอดภัยในชีวิตและทรัพย์สิน	-หมู่ 6 ภายในหมู่บ้าน จำนวน 5 จุด	50,000	-	-	-	-	5 จุด	ประชาชนมีความปลอดภัยในชีวิตและทรัพย์สิน	หมู่ 6	กองช่าง
11	ซ่อมแซมร่องระบายน้ำ หมู่ 7	เพื่อระบายน้ำได้อย่างรวดเร็วไม่ก่อให้เกิดน้ำท่วมขัง	-หมู่ 7 สายบ้านนายชาญชัย แก้วมะ กว้าง 0.40 ม. ยาว 200 ม.	250,000	-	-	-	-	1 แห่ง	การระบายน้ำได้รวดเร็วไม่เกิดน้ำท่วมขัง	หมู่ 7	กองช่าง
12	ก่อสร้างถนน คสล. หมู่ 8	เพื่อให้ประชาชนสัญจรไปมาได้อย่างสะดวกสบาย	-หมู่ 8 สายบ้านนายสมศักดิ์-นายสมัย กว้าง 4.00 ม. ยาว 200 ม.	476,000	-	-	-	-	1 สาย	ประชาชนสัญจรไปมาสะดวกสบาย	หมู่ 8	กองช่าง
13	ขยายเขตระบบจำหน่ายไฟฟ้า หมู่ 9	เพื่อประชาชนมีไฟฟ้าอย่างทั่วถึงและเพียงพอ กับความต้องการ	-หมู่ 9 สายบ้านโคกสว่าง-ม.เกษตรฯ ขยายเขตระบบไฟฟ้าแรงต่ำ ระยะทาง 400 ม.	100,000	-	-	-	-	1 แห่ง	ประชาชนมีไฟฟ้าใช้อย่างทั่วถึง	หมู่ 9	กองช่าง

ที่	โครงการ	วัตถุประสงค์	เป้าหมาย (ผลผลิตโครงการ)	งบประมาณและที่มา					ตัวชี้วัด (KPI)	ผลลัพธ์ที่คาดว่าจะได้รับ	ที่มาของโครงการ	หน่วยงาน รับผิดชอบหลัก
				2566 (บาท)	2567 (บาท)	2568 (บาท)	2569 (บาท)	2570 (บาท)				
14	ขยายเขตระบบจำหน่ายไฟฟ้า หมู่ 10	เพื่อประชาชนมีไฟฟ้าใช้ทั่วถึงและเพียงพอกับความต้องการ	- หมู่ 10 สายหนองผักตบ-ฟาร์มหมู่ ขยายเขตระบบไฟฟ้าแรงสูง ติดตั้งหม้อแปลงไฟฟ้าและขยายเขตระบบฟ้าแรงต่ำ 1,200 ม.	950,000	-	-	-	-	1 แห่ง	ประชาชนมีไฟฟ้าใช้อย่างทั่วถึง	หมู่ 10	กองช่าง
15	ขยายเขตระบบจำหน่ายไฟฟ้า หมู่ 11	เพื่อประชาชนมีไฟฟ้าใช้อย่างเพียงพอและทั่วถึง	- หมู่ 11 สายสำนักสงฆ์หายโคกธรรมสถาน ขยายเขตระบบไฟฟ้าแรงสูง ติดตั้งหม้อแปลงไฟฟ้าและขยายเขตระบบฟ้าแรงต่ำ 1,000 ม.	650,000	-	-	-	-	1 แห่ง	ประชาชนมีไฟฟ้าใช้อย่างเพียงพอและทั่วถึง	หมู่ 11	กองช่าง
16	ก่อสร้างถนน คสล. หมู่ 12	เพื่อให้ประชาชนสัญจรไปมาได้อย่างสะดวกสบาย	- หมู่ 12 ทิศตะวันออกของหมู่บ้าน(ร้านเจ๊นหมูกระทะ) กว้าง 4.00 ม. ยาว 185 ม.	432,900	-	-	-	-	1 สาย	ประชาชนสัญจรไปมาด้วยความสะดวกสบาย	หมู่ 12	กองช่าง
17	ก่อสร้างคันคูกันน้ำหนองหาร หมู่ 13	เพื่อป้องกันน้ำหนองหารและไม่ก่อให้เกิดน้ำท่วมซ้ำ	- หมู่ 13 คันคูกันน้ำหนองหารพร้อมระบบระบายน้ำ กว้าง 4.00 ม. ยาว 1,500 ม.	2,000,000	2,000,000	2,000,000	-	-	ร้อยละ 80	การระบายได้อย่างรวดเร็วและไม่ท่วมซ้ำ	หมู่ 13	กองช่าง

ที่	โครงการ	วัตถุประสงค์	เป้าหมาย (ผลผลิตโครงการ)	งบประมาณและที่มา					ตัวชี้วัด (KPI)	ผลลัพธ์ที่คาดว่าจะได้รับ	ที่มาของโครงการ	หน่วยงาน รับผิดชอบหลัก
				2566 (บาท)	2567 (บาท)	2568 (บาท)	2569 (บาท)	2570 (บาท)				
18	ก่อสร้างลาน อเนกประสงค์ หมู่ 14	เพื่อให้ประชาชนมีสถานที่ทำกิจกรรมต่างๆ ร่วมกัน	-หมู่ 14 ก่อสร้างลาน อเนกประสงค์ วัดธรรม สถาน กว้าง 30.00 ม. ยาว 30.00ม.	450,000	-	-	-	-	1 แห่ง	ประชาชนมีสถานที่ ทำกิจกรรมต่างๆ ร่วมกัน	หมู่ 14	กองช่าง
19	ติดตั้งเครื่องกรองน้ำ หมู่ 15	เพื่อประชาชนมีน้ำอุปโภค- บริโภคสะอาดและ ปลอดภัย	-หมู่ 15 ติดตั้งเครื่องกรอง น้ำ จำนวน 1 ระบบ	250,000	-	-	-	-	1 แห่ง	ประชาชนมีน้ำ อุปโภคบริโภค สะอาดปลอดภัย	หมู่ 15	กองช่าง
20	ติดตั้งไฟฟ้าส่องสว่าง สาธารณะ หมู่ 16	เพื่อความปลอดภัยในชีวิตและทรัพย์สิน	-หมู่ 16 ภายในหมู่บ้าน จำนวน 6 จุด -ซอยบ้านนายบุญทอง -ซอยบ้านนายไสมพงษ์ -ซอยบ้านนายสะอาด -ซอยวัดทุ่งกัยาราม -ซอยบ้านนายไพมณี -หน้ารร.นิรมล	60,000	-	-	-	-	6 จุด	ประชาชนมีความ ปลอดภัยในชีวิตและ ทรัพย์สิน	หมู่ 16	กองช่าง
21	ก่อสร้างถนน คสล. หมู่ 17	เพื่อให้ประชาชนสัญจร ไปมาได้อย่างสะดวก สบาย	-หมู่ 17 สายนายศักดิ์ กว้าง 3.00ม. ยาว 168 ม. -หมู่ 17 สายนายสาธิต กว้าง 3.00ม. ยาว 150 ม.	168,000	-	-	-	-	1 สาย	ประชาชนสัญจรไป มาด้วยความ สะดวกสบาย	หมู่ 17	กองช่าง

ที่	โครงการ	วัตถุประสงค์	เป้าหมาย (ผลผลิตโครงการ)	งบประมาณและที่มา					ตัวชี้วัด (KPI)	ผลลัพธ์ที่คาดว่าจะได้รับ	ที่มาของโครงการ	หน่วยงาน รับผิดชอบหลัก
				2566 (บาท)	2567 (บาท)	2568 (บาท)	2569 (บาท)	2570 (บาท)				
22	ก่อสร้างร่องระบายน้ำ หมู่ 1	เพื่อการระบายน้ำได้อย่าง รวดเร็วและไม่ท่วมขัง	-หมู่ 1 สายนางยุพิน กว้าง 0.40 ม. ยาว 95 ม.	-	200,000	-	-	-	1 แห่ง	การระบายน้ำ รวดเร็วไม่ท่วมขัง	หมู่ 1	กองช่าง
			-หมู่ 1 ซอยร้านปะยาง กว้าง 0.40ม. ยาว 250 ม.	-	-	500,000	-	-	1 แห่ง			
23	ติดตั้งไฟฟ้าส่องสว่าง สาธารณะ หมู่ 2	เพื่อความปลอดภัยในชีวิต และทรัพย์สิน	-หมู่ 2 ภายในหมู่บ้าน จำนวน 5 จุด	-	50,000	-	-	-	5 จุด	ประชาชนมีความ ปลอดภัยในชีวิตและ ทรัพย์สิน	หมู่ 2	กองช่าง
24	ก่อสร้างถนน คสล. หมู่ 3	เพื่อให้ประชาชนสัญจร ไปมาได้อย่างสะดวก สบาย	-หมู่ 3 สายนายบุญปิ่น กว้าง 4.00ม. ยาว 500 ม.	-	1,200,000	-	-	-	1 สาย	ประชาชนสัญจรไป มาด้วยความ สะดวกสบาย	หมู่ 3	กองช่าง
25	ก่อสร้างถนนแอสฟัลท์ ติกคอนกรีต หมู่ 4	เพื่อให้ประชาชนสัญจร ไปมาได้อย่างสะดวก สบาย	-หมู่ 4 สายรอบหมู่บ้าน กว้าง 4.00ม. ยาว 2,000 ม.	-	3,440,000	-	-	-	1 สาย	ประชาชนสัญจรไป มาด้วยความ สะดวกสบาย	หมู่ 4	กองช่าง
26	ติดตั้งไฟฟ้าส่องสว่าง สาธารณะ หมู่ 5	เพื่อความปลอดภัยในชีวิต และทรัพย์สิน	-หมู่ 5 ทางเข้าหมู่บ้าน- ท้ายหมู่บ้าน จำนวน 5 จุด	-	50,000	-	-	-	5 จุด	ประชาชนมีความ ปลอดภัยในชีวิตและ ทรัพย์สิน	หมู่ 5	กองช่าง
27	ก่อสร้างถนน คสล. หมู่ 6	เพื่อให้ประชาชนสัญจร ไปมาได้อย่างสะดวก สบาย	-หมู่ 6 สายนายสุข ถึง นางนาวัน กว้าง 4.00 ม. ยาว 200 ม.	-	476,000	-	-	-	1 สาย	ประชาชนสัญจรไป มาด้วยความ สะดวกสบาย	หมู่ 6	กองช่าง

ที่	โครงการ	วัตถุประสงค์	เป้าหมาย (ผลผลิตโครงการ)	งบประมาณและที่มา					ตัวชี้วัด (KPI)	ผลลัพธ์ที่คาดว่าจะได้รับ	ที่มาของโครงการ	หน่วยงานรับผิดชอบหลัก
				2566 (บาท)	2567 (บาท)	2568 (บาท)	2569 (บาท)	2570 (บาท)				
28	ก่อสร้างถนน คสล. หมู่ 7	เพื่อให้ประชาชนสัญจร ไปมาได้อย่างสะดวก สบาย	-หมู่ 7 สายคัมเศรษฐี กว้าง 3.50 ม. ยาว 260 ม.	-	550,000	-	-	-	1 สาย	ประชาชนสัญจรไป มาด้วยความ สะดวกสบาย	หมู่ 7	กองช่าง
29	ขยายเขตระบบจำหน่าย ไฟฟ้า หมู่ 8	เพื่อประชาชนมีไฟฟ้าใช้ อย่างเพียงพอและทั่วถึง	-หมู่ 8 ขยายเขตไฟฟ้า แรงสูง -ติดตั้งหม้อแปลงไฟฟ้า -ขยายเขตระบบไฟฟ้า แรงต่ำ	-	950,000	-	-	-	1 แห่ง	ประชาชนมีไฟฟ้าใช้ อย่างเพียงพอและ ทั่วถึง	หมู่ 8	กองช่าง
30	ขยายผิวจราจรถนน คสล. หมู่ 9	เพื่อให้ประชาชนสัญจร ไปมาได้อย่างสะดวก สบาย	-หมู่ 9 ภายในหมู่บ้าน 2 ฝั่งถนน กว้าง 1.00 ม. ยาว 133 ม.	-	-	148,000	-	-	ร้อยละ 80	ประชาชนสัญจรไป มาด้วยความ สะดวกสบาย	หมู่ 9	กองช่าง
31	ติดตั้งไฟฟ้าส่องสว่าง สาธารณะ หมู่ 10	เพื่อความปลอดภัยในชีวิต และทรัพย์สิน	-หมู่ 10 หน้าวัดโพธิ์ชัย นาล้อม-คุ่มนาเตื่อ จำนวน 5 จุด	-	-	50,000	-	-	5 จุด	ประชาชนมีความ ปลอดภัยในชีวิตและ ทรัพย์สิน	หมู่ 10	กองช่าง
32	ก่อสร้างลานอเนก ประสงค์ หมู่ 11	เพื่อให้ประชาชนมีสถานที่ ทำกิจกรรมต่างๆ ร่วมกัน	-หมู่ 11 ก่อสร้างลาน อเนกประสงค์ พร้อม เครื่องออกกำลังกาย กว้าง 20.00ม. ยาว 30.00 ม.	-	-	1,000,000	-	-	1 แห่ง	ประชาชนมีสถานที่ ทำกิจกรรมต่างๆ ร่วมกัน	หมู่ 11	กองช่าง

ที่	โครงการ	วัตถุประสงค์	เป้าหมาย (ผลผลิตโครงการ)	งบประมาณและที่มา					ตัวชี้วัด (KPI)	ผลลัพธ์ที่คาดว่าจะได้รับ	ที่มาของโครงการ	หน่วยงาน รับผิดชอบหลัก
				2566 (บาท)	2567 (บาท)	2568 (บาท)	2569 (บาท)	2570 (บาท)				
33	ติดตั้งไฟฟ้าส่องสว่าง สาธารณะ หมู่ 12	เพื่อความปลอดภัยในชีวิต และทรัพย์สิน	-หมู่ 12 ภายในหมู่บ้าน จำนวน 5 จุด -สายบ้านนายมิชัย -สายบ้านนายนิคม -ทางเข้าหมู่บ้านทิศ ตะวันออก -สายร้านเจนมูกระทะ -สายนายเป้เรช	-	-	50,000	-	-	5 จุด	ประชาชนมีความ ปลอดภัยในชีวิต และทรัพย์สิน	หมู่ 12	กองช่าง
34	ก่อสร้างถนน คสล. หมู่ 13	เพื่อให้ประชาชนสัญจร ไปมาได้อย่างสะดวก สบาย	-หมู่ 13 สายนางอรสา- นางยุพา กว้าง 4.00 ม. ยาว 285 ม.	-	-	680,000	-	-	1 สาย	ประชาชนสัญจรไป มาด้วยความ สะดวกสบาย	หมู่ 13	กองช่าง
35	ขยายเขตไฟฟ้า เพื่อการเกษตร หมู่ 14	เพื่อประชาชนมีไฟฟ้าใช้ อย่างเพียงพอและทั่วถึง	-หมู่ 14 สายดอนห่อ-ม. เกษตรฯ ขยายเขตระบบ ไฟฟ้าแรงสูง ติดตั้งหม้อ แปลงไฟฟ้า ขยายเขต ระบบไฟฟ้าแรงต่ำ	-	-	950,000	-	-	1 แห่ง	ประชาชนมีไฟฟ้าใช้ อย่างเพียงพอและ ทั่วถึง	หมู่ 14	กองช่าง
36	ติดตั้งไฟฟ้าส่องสว่าง สาธารณะ หมู่ 15	เพื่อความปลอดภัยในชีวิต และทรัพย์สิน	-หมู่ 15 ภายในหมู่บ้าน จำนวน 5 จุด -สายทางหลวงชนบท (4019)	-	-	50,000	-	-	5 จุด	ประชาชนมีความ ปลอดภัยในชีวิตและ ทรัพย์สิน	หมู่ 15	กองช่าง

ที่	โครงการ	วัตถุประสงค์	เป้าหมาย (ผลผลิตโครงการ)	งบประมาณและที่มา					ตัวชี้วัด (KPI)	ผลลัพธ์ที่คาดว่าจะได้รับ	ที่มาของโครงการ	หน่วยงาน รับผิดชอบหลัก
				2566 (บาท)	2567 (บาท)	2568 (บาท)	2569 (บาท)	2570 (บาท)				
37	ก่อสร้างลาน อเนกประสงค์ หมู่ 16	เพื่อให้ประชาชนมีสถานที่ ออกกำลังกายและใช้เวลา ว่างให้เกิดประโยชน์	-สายนายบุญธรรม -สายนายเสริมศักดิ์ -สายนายศราวดี -สายนางคัลหาเรีย -หมู่ 16 ก่อสร้างลาน อเนกประสงค์พร้อม เครื่องออกกำลังกาย บริเวณวัดทุ่งกัลยาราม	-	-	280,000	-	-	1 แห่ง	ประชาชนมีสถานที่ ออกกำลังกายมี สุขภาพแข็งแรง	หมู่ 16	กองช่าง
38	ขยายเขตระบบจำหน่าย ไฟฟ้า หมู่ 17	เพื่อประชาชนมีไฟฟ้าอย่าง ทั่วถึงและเพียงพอกับ ความต้องการ	-หมู่ 17 เชื่อม บ้านป่า ห้วย หมู่ 7 -ขยายเขตระบบไฟฟ้า แรงสูง -ติดตั้งหม้อแปลงไฟฟ้า -ขยายเขตระบบไฟฟ้าแรงต่ำ	-	-	950,000	-	-	1 แห่ง	ประชาชนมีไฟฟ้าใช้ อย่างทั่วถึง	หมู่ 17	กองช่าง
39	ติดตั้งไฟฟ้าส่องสว่าง สาธารณะ หมู่ 1	เพื่อความปลอดภัยในชีวิต และทรัพย์สิน	-หมู่ 1 ภายในหมู่บ้าน จำนวน 5 จุด -หอพักณัฐมน -สายนางเยาวลักษณ์ -สายนางกัลยา -สายยายแก้ว -สายแยกคลองชลประทาน	-	-	-	50,000	-	5 จุด	ประชาชนมีความ ปลอดภัยในชีวิตและ ทรัพย์สิน	หมู่ 1	กองช่าง

ที่	โครงการ	วัตถุประสงค์	เป้าหมาย (ผลผลิตโครงการ)	งบประมาณและที่มา					ตัวชี้วัด (KPI)	ผลลัพธ์ที่คาดว่าจะได้รับ	ที่มาของโครงการ	หน่วยงาน รับผิดชอบหลัก
				2566 (บาท)	2567 (บาท)	2568 (บาท)	2569 (บาท)	2570 (บาท)				
40	ขยายผิวจราจร คสล. หมู่ 2	เพื่อให้ประชาชนสัญจร ไปมาได้อย่างสะดวก สบาย	-หมู่ 2 สายนางรุ้ง กว้าง 1.50 ม. ยาว 120ม.	-	-	-	107,100	-	1 แห่ง	การระบายน้ำได้ อย่างรวดเร็วและไม่ ท่วมขัง	หมู่ 2	กองช่าง
41	ขยายเขตไฟฟ้า เพื่อการเกษตร หมู่ 3	เพื่อประชาชนมีไฟฟ้าใช้ อย่างเพียงพอและทั่วถึง	-หมู่ 3 สายนายไหมคำ ไสย ขยายเขตระบบฟ้า แรงต่ำ 400 ม.	-	-	-	100,000	-	1 แห่ง	ประชาชนมีไฟฟ้าใช้ อย่างเพียงพอและ ทั่วถึง	หมู่ 3	กองช่าง
42	ก่อสร้างถนน คสล. หมู่ 4	เพื่อให้ประชาชนสัญจร ไปมาได้อย่างสะดวก สบาย	-หมู่ 4 สายนายรูปทอง- คลองส่งน้ำ กว้าง 4.00 ม. ยาว 220 ม.	-	-	-	500,000	-	1 สาย	ประชาชนสัญจรไป มาด้วยความ สะดวกสบาย	หมู่ 4	กองช่าง
43	ก่อสร้างถนน คสล. หมู่ 5	เพื่อให้ประชาชนสัญจร ไปมาได้อย่างสะดวก สบาย	-หมู่ 5 สายนางวริณี - ป่าศักดิ์สิทธิ์ กว้าง 4.00ม. ยาว 2,000 ม.	-	-	-	1,200,000	-	1 สาย	ประชาชนสัญจรไป มาด้วยความ สะดวกสบาย	หมู่ 5	กองช่าง
44	ก่อสร้างระบบประปา หมู่บ้าน หมู่ 6	เพื่อประชาชนมีน้ำใช้ อุปโภคบริโภคอย่างเพียงพอ และทั่วถึง	-หมู่ 6 ก่อสร้างระบบ ประปาหมู่บ้าน	-	-	-	2,500,000	-	1 แห่ง	ประชาชนมีน้ำใช้ เพียงพอและทั่วถึง	หมู่ 6	กองช่าง
45	ปรับปรุงระบบประปา หมู่บ้าน หมู่ 7	เพื่อประชาชนมีน้ำใช้ อุปโภคบริโภคสะอาดและ ปลอดภัย	-หมู่ 7 ปรับปรุงซ่อมแซม ท่อส่งน้ำระบบประปา หมู่บ้าน	-	-	-	150,000	-	1 แห่ง	ประชาชนมีความใช้ อุปโภคบริโภค สะอาดและปลอดภัย	หมู่ 7	กองช่าง

ที่	โครงการ	วัตถุประสงค์	เป้าหมาย (ผลผลิตโครงการ)	งบประมาณและที่มา					ตัวชี้วัด (KPI)	ผลลัพธ์ที่คาดว่าจะได้รับ	ที่มาของโครงการ	หน่วยงาน รับผิดชอบหลัก
				2566 (บาท)	2567 (บาท)	2568 (บาท)	2569 (บาท)	2570 (บาท)				
46	ปรับปรุงระบบประปา หมู่ 8	เพื่อประชาชนมีน้ำใช้ อุปโภคบริโภคอย่าง เพียงพอและทั่วถึง	-หมู่ 8 ปรับปรุงระบบ ประปาบาดาลพร้อม ระบบกรองน้ำและระบบ ไฟฟ้า	-	-	-	50,000	-	1 แห่ง	ประชาชนมีความใช้ อุปโภคบริโภคอย่าง เพียงพอและทั่วถึง	หมู่ 8	กองช่าง
47	ขยายเขตระบบประปา หมู่บ้าน หมู่ 9	เพื่อประชาชนมีน้ำใช้ อุปโภคบริโภคอย่าง เพียงพอและทั่วถึง	-หมู่ 9 ขยายเขตระบบ ประปาหมู่บ้าน แบบ บาดาลขนาดใหญ่				4,248,000		1 แห่ง	ประชาชนมีความใช้ อุปโภคบริโภคอย่าง เพียงพอและทั่วถึง	หมู่ 9	กองช่าง
48	ก่อสร้างถนน คสล. หมู่ 10	เพื่อให้ประชาชนสัญจร ไปมาได้อย่างสะดวก สบาย	-หมู่ 10 สายบ้านนาย สำราญ-สวนนายธีรวิฑู กว้าง 3.00 ม. ยาว 80 ม.	-	-	-	134,400	-	1 สาย	ประชาชนสัญจรไป มาด้วยความ สะดวกสบาย	หมู่ 10	กองช่าง
49	ติดตั้งไฟฟ้าส่องสว่าง สาธารณะ หมู่ 11	เพื่อความปลอดภัยใน ชีวิตและทรัพย์สิน	-หมู่ 11 ภายในหมู่บ้าน จำนวน 5 จุด	-	-	-	50,000	-	5 จุด	ประชาชนมีความ ปลอดภัยในชีวิตและ ทรัพย์สิน	หมู่ 11	กองช่าง
50	ขยายเขตระบบจำหน่าย ไฟฟ้า หมู่ 12	เพื่อประชาชนมีไฟฟ้า อย่างทั่วถึงและเพียงพอ กับความต้องการ	-หมู่ 12 สายคอกไก่-บ้าน หนองบัวสร้าง ขยายเขต ระบบไฟฟ้าแรงสูง ติดตั้ง หม้อแปลงไฟฟ้า ขยาย เขตระบบไฟฟ้าแรงต่ำ	-	-	-	950,000	-	1 แห่ง	ประชาชนมีไฟฟ้าใช้ อย่างทั่วถึง	หมู่ 12	กองช่าง

ที่	โครงการ	วัตถุประสงค์	เป้าหมาย (ผลผลิตโครงการ)	งบประมาณและที่มา					ตัวชี้วัด (KPI)	ผลลัพธ์ที่คาดว่าจะได้รับ	ที่มาของโครงการ	หน่วยงาน รับผิดชอบหลัก
				2566 (บาท)	2567 (บาท)	2568 (บาท)	2569 (บาท)	2570 (บาท)				
51	ติดตั้งไฟฟ้าส่องสว่าง สาธารณะ หมู่ 13	เพื่อความปลอดภัยในชีวิตและทรัพย์สิน	-หมู่ 13 ภายในหมู่บ้าน บริเวณวัดโพธิ์ศรี จำนวน 5 จุด	-	-	-	50,000	-	5 จุด	ประชาชนมีความ ปลอดภัยในชีวิตและ ทรัพย์สิน	หมู่ 13	กองช่าง
52	ติดตั้งไฟฟ้าส่องสว่าง สาธารณะ หมู่ 14	เพื่อความปลอดภัยในชีวิตและทรัพย์สิน	-หมู่ 14 ภายในหมู่บ้าน จำนวน 5 จุด -สายนางพินิจ-สาม แยกรร.ชุมชนเชียงเคียว	-	-	-	50,000	-	5 จุด	ประชาชนมีความ ปลอดภัยในชีวิตและ ทรัพย์สิน	หมู่ 14	กองช่าง
53	ขยายเขตไฟฟ้า เพื่อการเกษตร หมู่ 15	เพื่อประชาชนมีไฟฟ้าใช้ อย่างเพียงพอและทั่วถึง	-หมู่ 15 สายบ้านนาย สวัสดิ์ ขยายเขตระบบ ไฟฟ้าแรงต่ำ ยาว 800 ม.	-	-	-	300,000	-	1 แห่ง	ประชาชนมีไฟฟ้าใช้ อย่างเพียงพอและ ทั่วถึง	หมู่ 15	กองช่าง
54	ก่อสร้างท่อระบายน้ำ หมู่ 16	เพื่อการระบายน้ำได้อย่าง รวดเร็วและไม่ท่วมขัง	-หมู่ 16 วางท่อระบายน้ำ ผันน้ำจากลำห้วยลากเข้า สู่อ่างเก็บน้ำระบบประปา หมู่บ้าน ยาว 1,100 ม.	-	-	-	880,000	-	1 แห่ง	การระบายน้ำได้ อย่างรวดเร็วและ ไม่ท่วมขัง	หมู่ 16	กองช่าง
55	ติดตั้งไฟฟ้าส่องสว่าง สาธารณะ หมู่ 17	เพื่อความปลอดภัยในชีวิต และทรัพย์สิน	-หมู่ 17 สายทางเข้าวัดป่า หนองหอย จำนวน 5 จุด	-	-	-	50,000	-	5 จุด	ประชาชนมีความ ปลอดภัยในชีวิตและ ทรัพย์สิน	หมู่ 17	กองช่าง

ที่	โครงการ	วัตถุประสงค์	เป้าหมาย (ผลผลิตโครงการ)	งบประมาณและที่มา					ตัวชี้วัด (KPI)	ผลลัพธ์ที่คาดว่าจะได้รับ	ที่มาของโครงการ	หน่วยงาน รับผิดชอบหลัก
				2566 (บาท)	2567 (บาท)	2568 (บาท)	2569 (บาท)	2570 (บาท)				
56	ก่อสร้างถนน คสล. พร้อมวางท่อระบายน้ำ หมู่ 1	เพื่อให้ประชาชนสัญจร ไปมาได้อย่างสะดวก สบาย	-หมู่ 1 ก่อสร้างถนนคสล. พร้อมวางท่อระบายน้ำ ซอยข้างพาร์คฟาร์ม กว้าง 4.00ม. ยาว 235 ม.	-	-	-	-	560,000	1 สาย	ประชาชนสัญจรไป มาด้วยความ สะดวกสบาย	หมู่ 1	กองช่าง
57	ก่อสร้างถนน คสล. หมู่ 2	เพื่อให้ประชาชนสัญจร ไปมาได้อย่างสะดวก สบาย	-หมู่ 2 สายนายไกรสร- นานายสถิต กว้าง 5.00ม. ยาว 2,500 ม.	-	-	-	-	7,450,000	1 สาย	ประชาชนสัญจรไป มาด้วยความ สะดวกสบาย	หมู่ 2	กองช่าง
58	ติดตั้งไฟฟ้าส่องสว่าง สาธารณะ หมู่ 3	เพื่อความปลอดภัยใน ชีวิตและทรัพย์สิน	-หมู่ 3 ภายในหมู่บ้าน จำนวน 5 จุด -สายนางจินตนา -สายนายทองอินทร์ -สายนาคิม -สายนางบุญปิ่น -สายนายหลง	-	-	-	-	50,000	5 จุด	ประชาชนมีความ ปลอดภัยในชีวิตและ ทรัพย์สิน	หมู่ 3	กองช่าง
59	ขยายเขตระบบจำหน่าย ไฟฟ้า หมู่ 4	เพื่อประชาชนมีไฟฟ้า อย่างทั่วถึงและเพียงพอ กับความต้องการ	-หมู่ 4 สายคลองชล ประทาน ขยายเขตระบบ ไฟฟ้าแรงต่ำ ยาว 700 ม.	-	-	-	-	300,000	1 แห่ง	ประชาชนมีไฟฟ้าใช้ อย่างทั่วถึง	หมู่ 4	กองช่าง

ที่	โครงการ	วัตถุประสงค์	เป้าหมาย (ผลผลิตโครงการ)	งบประมาณและที่มา					ตัวชี้วัด (KPI)	ผลลัพธ์ที่คาดว่าจะได้รับ	ที่มาของโครงการ	หน่วยงาน รับผิดชอบหลัก
				2566 (บาท)	2567 (บาท)	2568 (บาท)	2569 (บาท)	2570 (บาท)				
60	ก่อสร้างถนน คสล. หมู่ 5	เพื่อให้ประชาชนสัญจร ไปมาได้อย่างสะดวก สบาย	-หมู่ 5 สายนายคำหล้า- นายสมบัติ กว้าง 3.50 ม. ยาว 3,500 ม.	-	-	-	-	2,200,000	1 สาย	ประชาชนสัญจรไป มาด้วยความ สะดวกสบาย	หมู่ 5	กองช่าง
61	ก่อสร้างร่องระบายน้ำ หมู่ 6	เพื่อการระบายน้ำได้ อย่างรวดเร็วและไม่ ท่วมขัง	-หมู่ 6 สายนางอำไพ- นายชัยยัน วางท่อ 0.04ม. พร้อมบ่อพัก ยาว 120 ม.	-	-	-	-	250,000	1 แห่ง	การระบายน้ำได้ อย่างรวดเร็วและไม่ ท่วมขัง	หมู่ 6	กองช่าง
62	ติดตั้งไฟฟ้าส่องสว่าง สาธารณะ หมู่ 7	เพื่อความปลอดภัยใน ชีวิตและทรัพย์สิน	-หมู่ 7 ภายในหมู่บ้าน จำนวน 5 จุด -สายนายปรีชัย -สายนางจันทร์สมร -สายนายกนกรัตน์ -สายแยกบ้านนายลือชัย	-	-	-	-	50,000	5 จุด	ประชาชนมีความ ปลอดภัยในชีวิตและ ทรัพย์สิน	หมู่ 7	กองช่าง
63	ก่อสร้างถนน คสล. หมู่ 8	เพื่อให้ประชาชนสัญจร ไปมาได้อย่างสะดวก สบาย	-หมู่ 8 สายที่ราชพัสดุ- นายพนสว่าง กว้าง 4.00 ม. ยาว 300 ม.	-	-	-	-	714,000	1 สาย	ประชาชนสัญจรไป มาด้วยความ สะดวกสบาย	หมู่ 8	กองช่าง
64	ก่อสร้างถนน คสล. หมู่ 9	เพื่อให้ประชาชนสัญจร ไปมาได้อย่างสะดวก สบาย	-หมู่ 9 สายข้าวฮางนอก- บ้านโนนศาลา หมู่ 12 กว้าง 4.00ม. ยาว 350 ม.	-	-	-	-	500,000	1 สาย	ประชาชนสัญจรไปมา สะดวกสบาย	หมู่ 9	กองช่าง

ที่	โครงการ	วัตถุประสงค์	เป้าหมาย (ผลผลิตโครงการ)	งบประมาณและที่มา					ตัวชี้วัด (KPI)	ผลลัพธ์ที่คาดว่าจะได้รับ	ที่มาของโครงการ	หน่วยงาน รับผิดชอบหลัก
				2566 (บาท)	2567 (บาท)	2568 (บาท)	2569 (บาท)	2570 (บาท)				
65	ก่อสร้างท่อระบายน้ำ หมู่ 11	เพื่อการระบายน้ำได้ อย่างรวดเร็วและ ไม่ท่วมขัง	-หมู่ 11 สายบ้านนาง ประภาศรี-นายทรงศักดิ์ ขนาด Ø 0.04 ม. ยาว 210 ม.	-	-	-	-	450,000	1 แห่ง	การระบายน้ำได้ อย่างรวดเร็วและ ไม่ท่วมขัง	หมู่ 11	กองช่าง
66	ขยายเขตระบบประปา หมู่บ้าน หมู่ 11	เพื่อประชาชนมีน้ำใช้ อุปโภคบริโภคอย่าง เพียงพอและทั่วถึง	-หมู่ 11 ขยายเขตระบบ ประปาหมู่บ้าน จากนาง ประภาศรี-นางฉนวนใจ	-	-	-	-	150,000	1 แห่ง	ประชาชนมีความใช้ อุปโภคบริโภคอย่าง เพียงพอและทั่วถึง	หมู่ 11	กองช่าง
67	ขยายเขตไฟฟ้าเพื่อ การเกษตร หมู่ 12	เพื่อประชาชนมีไฟฟ้าใช้ อย่างเพียงพอและทั่วถึง	-หมู่ 12 สายนายสมบัติ- นางอนงค์ ยาว 300 ม.	-	-	-	-	100,000	1 แห่ง	ประชาชนมีไฟฟ้าใช้ อย่างเพียงพอและ ทั่วถึง	หมู่ 12	กองช่าง
68	ก่อสร้างศาลาพักผ่อนทาง หมู่ 13	เพื่อประชาชนมีสถานที่ ที่พักรอรถโดยสารประจำ ทาง	-หมู่ 13 ทางเข้าหมู่บ้าน กว้าง 3.50ม.ยาว3.50 ม.	-	-	-	-	140,000	1 แห่ง	ประชาชนมีสถานที่ พักรอรถโดยสาร ประจำทาง	หมู่ 13	กองช่าง
69	ปรับปรุงระบบประปา หมู่บ้าน หมู่ 14	เพื่อประชาชนมีน้ำใช้ อุปโภคบริโภคสะอาด ปลอดภัย	-หมู่ 14 เปลี่ยนท่อ น้ำประปา/แท้งค์น้ำ ก่อสร้างถังสูง 45 ลบ.ม. ก่อสร้างถังเก็บน้ำใส 100 ลบ.ม.	-	-	-	-	2,500,000	1 แห่ง	ประชาชนมีน้ำใช้ อุปโภคบริโภค สะอาดปลอดภัย	หมู่ 14	กองช่าง

ที่	โครงการ	วัตถุประสงค์	เป้าหมาย (ผลผลิตโครงการ)	งบประมาณและที่มา					ตัวชี้วัด (KPI)	ผลลัพธ์ที่คาดว่าจะได้รับ	ที่มาของโครงการ	หน่วยงาน รับผิดชอบหลัก
				2566 (บาท)	2567 (บาท)	2568 (บาท)	2569 (บาท)	2570 (บาท)				
70	ก่อสร้างถนน คสล. หมู่ 15	เพื่อให้ประชาชนสัญจร ไปมาได้อย่างสะดวก สบาย	-หมู่ 15 สายหลังสุสาน กว้าง 4.00 ม.ยาว 224 ม.	-	-	-	-	533,000	1 สาย	ประชาชนัญจรไปมา สะดวกสบาย	หมู่ 15	กองช่าง
71	ขยายเขตระบบประปา หมู่บ้านแบบผิวดิน ขนาดกลาง หมู่ 16	เพื่อประชาชนมีน้ำใช้ อุปโภคบริโภคอย่าง เพียงพอและทั่วถึง	-หมู่ 16 ขยายเขตระบบ ประปาหมู่บ้านแบบผิวดิน ขนาดกลาง ภายใน หมู่บ้าน	500,000	-	-	-	-	1 แห่ง	ประชาชนมีน้ำใช้ อุปโภคบริโภคอย่าง เพียงพอและทั่วถึง	หมู่ 16	กองช่าง
72	ก่อสร้างถนน คสล. หมู่ 17	เพื่อให้ประชาชนสัญจร ไปมาได้อย่างสะดวก สบาย	-หมู่ 17 สายนายสาริกา กว้าง 4.00 ม.ยาว 350 ม.	-	-	-	-	500,000	1 สาย	ประชาชนสัญจรไป มาสะดวกสบาย	หมู่ 17	กองช่าง

รายละเอียดโครงการพัฒนา
แผนพัฒนาท้องถิ่น (พ.ศ.2566-2570)
โครงการที่เกี่วข้องกับภาพขององค์กรปกครองส่วนท้องถิ่น
เทศบาลตำบลเชียงเคี่ยน อำเภอเมืองสกลนคร จังหวัดสกลนคร

ยุทธศาสตร์จังหวัดสกลนคร ที่ 2 ยุทธศาสตร์การพัฒนาการค้า การลงทุนและการท่องเที่ยว

ยุทธศาสตร์การพัฒนาขององค์กรปกครองส่วนท้องถิ่นในเขตจังหวัด ที่ 2 การพัฒนาการค้า การลงทุน และการท่องเที่ยว

2. ยุทธศาสตร์การส่งเสริมศิลปวัฒนธรรมประเพณีท้องถิ่น

2.1 แผนงานอุตสาหกรรมและการโยธา

ที่	โครงการ	วัตถุประสงค์	เป้าหมาย (ผลผลิตโครงการ)	งบประมาณและที่มา					ตัวชี้วัด (KPI)	ผลลัพธ์ที่คาดว่าจะได้รับ	หน่วยงาน รับผิดชอบหลัก
				2566 (บาท)	2567 (บาท)	2568 (บาท)	2569 (บาท)	2570 (บาท)			
1	ก่อสร้างถนนทางเดิน-วิ่ง และทางจักรยาน บริเวณ รอบหนองหาร	เพื่อให้ประชาชนมีสถานที่ ออกกำลังกาย สุขภาพ แข็งแรง และมีสถานที่ พักผ่อนหย่อนใจ และ สนับสนุนแหล่งท่องเที่ยว	-ก่อสร้างถนนทางเดิน-วิ่ง และทางจักรยานบริเวณรอบ หนองหาร กว้าง 10.00เมตร ยาว 3,150.00 เมตร	65,000,000	-	-	-	-	1 แห่ง	ประชาชนมีสถานที่ออก กำลังกาย มีที่พักผ่อน หย่อนใจ สุขภาพ แข็งแรง	กองช่าง
2	ก่อสร้างถนน คสล. บ้านเชียงเคี่ยน หมู่ที่ 1	เพื่อประชาชนสัญจรไปมา สะดวกสบายและสนับสนุน แหล่งท่องเที่ยว	-หมู่ 1 ก่อสร้างถนน คสล. ภายในวัดพระพุทธไสยาราม กว้าง 5.00 เมตร ยาว 200.00 เมตร หนา 0.15 เมตร	1,500,000	1,500,000	-	-	-	1 สาย	ประชาชนสัญจรไปมา ด้วยความสะดวกสบาย	กองช่าง

ที่	โครงการ	วัตถุประสงค์	เป้าหมาย (ผลผลิตโครงการ)	งบประมาณและที่มา					ตัวชี้วัด (KPI)	ผลลัพธ์ที่คาดว่าจะได้รับ	หน่วยงาน รับผิดชอบหลัก
				2566 (บาท)	2567 (บาท)	2568 (บาท)	2569 (บาท)	2570 (บาท)			
3	พัฒนาแหล่งท่องเที่ยว วัดพระพุทธรไสยาราม บ้านเชียงเครือ หมู่ที่ 1	เพื่อให้พื้นที่ตำบลเชียงเครือ มีแหล่งท่องเที่ยวเป็น เอกลักษณ์ และมีสถานที่ พักผ่อนหย่อนใจ	-พัฒนาบริเวณรอบวัด พระพุทธรไสยารามให้สวยงาม เป็นแหล่งท่องเที่ยว จำนวน 1 แห่ง	2,000,000	2,000,000	2,000,000	2,000,000	2,000,000	1 แห่ง	ตำบลเชียงเครือมีแหล่ง ท่องเที่ยวและมีสถานที่ พักผ่อนหย่อนใจ	กองสวัสดิการฯ
รวม		3 โครงการ		68,500,000	3,500,000	2,000,000	2,000,000	2,000,000	-	-	-

ยุทธศาสตร์จังหวัดสกลนคร ที่ 1 ยุทธศาสตร์การพัฒนาการเกษตรและอุตสาหกรรมการเกษตร ตามหลักปรัชญาเศรษฐกิจพอเพียง

ยุทธศาสตร์การพัฒนาขององค์กรปกครองส่วนท้องถิ่นในเขตจังหวัดที่ 1 การพัฒนาการเกษตรและอุตสาหกรรมการเกษตรตามหลักปรัชญาเศรษฐกิจพอเพียง

3. ยุทธศาสตร์การส่งเสริมการเกษตรและพัฒนาด้านเศรษฐกิจ

3.1 แผนงานการเกษตร

ที่	โครงการ	วัตถุประสงค์	เป้าหมาย (ผลผลิตโครงการ)	งบประมาณและที่มา					ตัวชี้วัด (KPI)	ผลลัพธ์ที่คาดว่าจะได้รับ	หน่วยงาน รับผิดชอบหลัก
				2566 (บาท)	2567 (บาท)	2568 (บาท)	2569 (บาท)	2570 (บาท)			
1	ก่อสร้างธนาคารน้ำใต้ดินระบบเปิด หมู่ 1-17	เพื่อเก็บกักน้ำไว้ใช้ในการอุปโภค-บริโภค และการเกษตร	-หมู่ 1-17 ชุดบ่อน้ำตามรูปแบบธนาคารน้ำใต้ดินระบบเปิด จำนวน 30 บ่อ	2,000,000	2,000,000	2,000,000	2,000,000	2,000,000	ร้อยละ 100	ประชาชนมีแหล่งเก็บกักน้ำใช้อุปโภคบริโภคและการเกษตร	กองช่าง
2	ขุดลอกคลอง(เส้นทางเดินเรือหนองหาร) บ้านดอนเชียงบานน้อย หมู่ 3	เพื่อเป็นเส้นทางเดินเรือในการประกอบอาชีพประมง	-ขุดลอกหนองหารที่ต้นเขินเส้นทางเดินเรือหาปลา กว้าง 20.00 เมตร ระยะทาง 2,000.00 เมตร	1,000,000	-	-	-	-	ร้อยละ 80	ประชาชนเดินเรือประกอบอาชีพประมงได้สะดวกสบาย	กองช่าง
3	ขุดลอกคลองน้ำสาธารณะเพื่อการเกษตร บ้านดอนเชียงบานใหญ่ หมู่ที่ 13	เพื่อเก็บกักน้ำไว้ใช้ในการอุปโภคบริโภคและการเกษตร	-ขุดลอกคลองน้ำสาธารณะที่ต้นเขินข้างวัดโพธิ์ศรี บ้านดอนเชียงบานใหญ่ หมู่ที่ 13 ถึง หนองหาร กว้าง 12.00 เมตร ยาว 2,000.00 เมตร	500,000	-	-	-	-	1 แห่ง	มีที่กักเก็บน้ำไว้อุปโภค บริโภคและการเกษตร	กองช่าง

ที่	โครงการ	วัตถุประสงค์	เป้าหมาย (ผลผลิตโครงการ)	งบประมาณและที่มา					ตัวชี้วัด (KPI)	ผลลัพธ์ที่คาดว่าจะได้รับ	หน่วยงาน รับผิดชอบหลัก
				2566 (บาท)	2567 (บาท)	2568 (บาท)	2569 (บาท)	2570 (บาท)			
4	ขุดลอกหนองหาร ด้านทิศตะวันออก บ้านดอนเชียงบานใหญ่ หมู่ที่ 13	เพื่อเก็บกักน้ำไว้ใช้ในการ อุปโภคบริโภคและ การเกษตร	-ขุดลอกหนองหารที่ต้นเขิน ด้านทิศตะวันออก บ้านดอน เชียงบานใหญ่ หมู่ที่ 13 ขนาดพื้นที่กว้าง 400.00 เมตร ยาว 800.00 เมตร	10,000,000	-	-	-	-	1 แห่ง	มีที่กักเก็บน้ำไว้ อุปโภคบริโภคและ การเกษตร	กองช่าง
5	ขุดลอกและปรับปรุงพื้นที่ เขตอนุรักษ์พันธุ์สัตว์น้ำ บ้านดอนเชียงบานใหญ่ หมู่ที่ 13	เพื่อเก็บกักน้ำไว้ใช้ในการ อุปโภคบริโภคและ การเกษตรและอนุรักษ์ พันธุ์สัตว์น้ำ	-ขุดลอกหนองหารที่ต้นเขิน และปรับปรุงพื้นที่เขต อนุรักษ์พันธุ์สัตว์น้ำ กว้าง 100.00 เมตร ยาว 200.00 เมตร	1,000,000	-	-	-	-	1 แห่ง	พันธุ์สัตว์น้ำได้รับ การอนุรักษ์	กองช่าง
6	ขุดลอกลำห้วยขึ้น บ้านโพนสว่าง หมู่ที่ 2	เพื่อมีแหล่งกักเก็บน้ำไว้ใช้ ในการอุปโภค-บริโภคและ การเกษตร	-หมู่ 2 ขุดลอกลำห้วยขึ้น กว้าง 12.00 เมตร ยาว 770.00 เมตร ลึกเฉลี่ย 3.00 เมตร ปริมาตรดิน ขุดชน 10,627 ลบ.ม.	412,600	-	-	-	-	1 แห่ง	มีแหล่งกักเก็บน้ำไว้ ในการอุปโภคบริโภค และการเกษตร	กองช่าง
7	ขุดลอกหนองกะปุ บ้านดอนเชียงบานน้อย หมู่ที่ 3	เพื่อมีแหล่งกักเก็บน้ำไว้ใช้ ในการอุปโภค-บริโภคและ การเกษตร	-หมู่ 3 ขุดลอกหนองกะปุ กว้าง 40.00 เมตร ยาว 50.00 เมตร ลึกเฉลี่ย 3.00 เมตร ปริมาตรดินขุดชน 8,863 ลบ.ม.	529,000	-	-	-	-	1 แห่ง	มีแหล่งกักเก็บน้ำไว้ ในการอุปโภคบริโภค และการเกษตร	กองช่าง

ที่	โครงการ	เป้าหมาย (ผลผลิตโครงการ)	งบประมาณและที่มา					ตัวชี้วัด (KPI)	ผลลัพธ์ที่คาดว่าจะได้รับ	หน่วยงาน รับผิดชอบหลัก	
			2566 (บาท)	2567 (บาท)	2568 (บาท)	2569 (บาท)	2570 (บาท)				
8	ชุดลอกอ่างหนองหอย บ้านหนองหอย หมู่ที่ 4	เพื่อมีแหล่งกักเก็บน้ำไว้ใช้ ในการอุปโภค-บริโภคและ การเกษตร	-หมู่ 4 ชุดลอกอ่างหนอง หอย กว้าง 150.00 เมตร ยาว 150.00 เมตร ลึกเฉลี่ย 5.00 เมตร ปริมาตรดิน ชุดชน 64,695 ลบ.ม.	3,944,000	-	-	-	-	1 แห่ง	มีแหล่งกักเก็บน้ำไว้ ในการอุปโภคบริโภค และการเกษตร	กองช่าง
9	ชุดลอกหนองวังม่วง บ้านโคกสว่าง หมู่ที่ 9	เพื่อมีแหล่งกักเก็บน้ำไว้ใช้ ในการอุปโภค-บริโภคและ การเกษตร	-หมู่ 9 ชุดลอกหนองวังม่วง กว้าง 30.00 เมตร ยาว 50.00 เมตร ลึกเฉลี่ย 4.00 เมตร ปริมาตรดินชุดชน 3,994 ลบ.ม.	253,900	-	-	-	-	1 แห่ง	มีแหล่งกักเก็บน้ำไว้ ในการอุปโภคบริโภค และการเกษตร	กองช่าง
10	ชุดลอกหนองน้ำสาธารณะ บ้านโคกสว่าง หมู่ที่ 9	เพื่อมีแหล่งกักเก็บน้ำไว้ใช้ ในการอุปโภค-บริโภคและ การเกษตร	-หมู่ 9 ชุดลอกหนองน้ำ สาธารณะ กว้าง40.00เมตร ยาว 50.00เมตร ลึกเฉลี่ย 4.00 เมตร ปริมาตรดิน ชุดชน 2,113 ลบ.ม.	469,000	-	-	-	-	1 แห่ง	มีแหล่งกักเก็บน้ำไว้ ในการอุปโภคบริโภค และการเกษตร	กองช่าง
รวม		10 โครงการ		19,579,500	2,000,000	2,000,000	2,000,000	2,000,000			

ยุทธศาสตร์จังหวัดสกลนคร ที่ 5 ยุทธศาสตร์การบริหารกิจการบ้านเมืองที่ดีตามหลักธรรมาภิบาลและความมั่นคง

ยุทธศาสตร์การพัฒนาขององค์กรปกครองส่วนท้องถิ่นในเขตจังหวัดที่ 5 การบริหารกิจการบ้านเมืองที่ดีตามหลักธรรมาภิบาลและความมั่นคง

5. ยุทธศาสตร์การบริหารจัดการบ้านเมืองที่ดีตามหลักธรรมาภิบาลและความมั่นคง

5.1 แผนงานอุตสาหกรรมและการโยธา

ที่	โครงการ	วัตถุประสงค์	เป้าหมาย (ผลผลิตโครงการ)	งบประมาณและที่มา					ตัวชี้วัด (KPI)	ผลลัพธ์ที่คาดว่าจะได้รับ	หน่วยงาน รับผิดชอบหลัก
				2566 (บาท)	2567 (บาท)	2568 (บาท)	2569 (บาท)	2570 (บาท)			
1	ก่อสร้างอาคารน้ำใต้ดินระบบปิด หมู่ 1-17	เพื่อให้การระบายน้ำได้อย่างรวดเร็วและไม่ก่อให้เกิดน้ำท่วมขัง	-หมู่ 1-17 ชุดเจาะบ่อเดิมน้ำ ขนาดØ กว้าง 2.20 ม. ลึก 12.00 ม. หรือความเหมาะสมของพื้นที่	2,000,000	2,000,000	2,000,000	2,000,000	2,000,000	ร้อยละ80	สามารถระบายน้ำได้อย่างรวดเร็วและไม่ท่วมขัง	กองช่าง
2	ปรับปรุงภูมิทัศน์รอบหนองหาร	เพื่ออนุรักษ์แหล่งน้ำพัฒนาพื้นที่และบริหารจัดการบริเวณรอบหนองหาร	-ปรับปรุงภูมิทัศน์หนองหาร เช่น ชุดลอกหนองหาร , ก่อสร้างถนน คสล.,ระบบระบายน้ำ ฯลฯ	2,000,000	2,000,000	2,000,000	2,000,000	2,000,000	ร้อยละ80	พื้นที่ตำบลเชียงเครือมีการบริหารจัดการแหล่งน้ำและบริเวณรอบหนองหารดีขึ้น	กองช่าง
3	ก่อสร้างอาคารเรียนร.เทศบาลเชียงเครือ	เพื่อให้มีอาคารเรียนที่เพียงพอสำหรับเด็กนักเรียน	-ก่อสร้างอาคารเรียนจำนวน 1 หลัง กว้าง 11.00 ม. ยาว 32.00 ม.	7,891,000	-	-	-	-	1 หลัง	มีอาคารเรียนที่เพียงพอต่อเด็กนักเรียน	กองช่าง
4	ก่อสร้างโรงอาหารขนาดเล็ก 260 ที่นั่ง ร.เทศบาลเชียงเครือ	เพื่อมีสถานที่รับประทานอาหารที่เพียงพอสำหรับเด็กนักเรียน	-ก่อสร้างโรงอาหารขนาดเล็ก 260 ที่นั่ง ภายในร.เทศบาลเชียงเครือ กว้าง 16.00 ม. ยาว22.00 ม.	3,630,000	-	-	-	-	1 หลัง	เด็กนักเรียนมีสถานที่รับประทานอาหารที่เพียงพอ	กองช่าง

ที่	โครงการ	วัตถุประสงค์	เป้าหมาย (ผลผลิตโครงการ)	งบประมาณและที่มา					ตัวชี้วัด (KPI)	ผลลัพธ์ที่คาดว่าจะได้รับ	หน่วยงาน รับผิดชอบหลัก
				2566 (บาท)	2567 (บาท)	2568 (บาท)	2569 (บาท)	2570 (บาท)			
5	ก่อสร้างถนน คสล. สายบ้านโนนศาลา หมู่ที่ 12 ตำบลเชียงเครือ เชื่อม บ้านหนองบัวสร้าง ตำบลอุ่มจาน	เพื่อให้ประชาชนสัญจรไปมา ด้วยความสะดวกสบาย	-หมู่ 12 ก่อสร้างถนน คสล. สายบ้านโนนศาลา เชื่อม บ้านหนองบัวสร้าง กว้าง 6.00 เมตร ยาว 4,000.00 เมตร หนา 0.15 เมตร	15,000,000	10,000,000	-	-	-	1 สาย	ประชาชนสัญจรไปมา ด้วยความสะดวกสบาย	กองช่าง
6	ก่อสร้างถนน คสล. สายบ้านทุ่งมน หมู่ที่ 15 ตำบลเชียงเครือ เชื่อม บ้านป่าพนาวัลย์ ตำบลท่าแร่	เพื่อให้ประชาชนสัญจรไปมา ด้วยความสะดวกสบาย	-หมู่ 15 ก่อสร้างถนน คสล. สายบ้านทุ่งมน เชื่อม บ้านป่าพนาวัลย์ กว้าง 6.00 เมตร ยาว 3,500.00 เมตร หนา 0.15 เมตร	13,000,000	10,000,000	-	-	-	1 สาย	ประชาชนสัญจรไปมา ด้วยความสะดวกสบาย	กองช่าง
7	ก่อสร้างถนน คสล. สายบ้านโพนสว่าง หมู่ที่ 2 ตำบลเชียงเครือ เชื่อม บ้านสร้างแก้วสมานมิตร ตำบลท่าแร่	เพื่อให้ประชาชนสัญจรไปมา ด้วยความสะดวกสบาย	-หมู่ 2 ก่อสร้างถนน คสล. สายบ้านโพนสว่าง เชื่อม บ้านสร้างแก้วสมานมิตร กว้าง 6.00 เมตร ยาว 3,500.00 เมตร หนา 0.15 เมตร	11,000,000	10,000,000	-	-	-	1 สาย	ประชาชนสัญจรไปมา ด้วยความสะดวกสบาย	กองช่าง
8	ก่อสร้างถนน คสล. สายบ้านทุ่งมนพัฒนา หมู่ที่ 15 ตำบลเชียงเครือ เชื่อม บ้านโคกสะอาด ตำบลอุ่มจาน	เพื่อให้ประชาชนสัญจรไปมา ด้วยความสะดวกสบาย	-หมู่ 15 ก่อสร้างถนน คสล. สายบ้านทุ่งมนพัฒนา เชื่อม บ้านคำสะอาด กว้าง 6.00 เมตร ยาว 3,000.00 เมตร หนา 0.15 เมตร	11,000,000	10,000,000	-	-	-	1 สาย	ประชาชนสัญจรไปมา ด้วยความสะดวกสบาย	กองช่าง

ที่	โครงการ	วัตถุประสงค์	เป้าหมาย (ผลผลิตโครงการ)	งบประมาณและที่มา					ตัวชี้วัด (KPI)	ผลลัพธ์ที่คาดว่าจะได้รับ	หน่วยงาน รับผิดชอบหลัก
				2566 (บาท)	2567 (บาท)	2568 (บาท)	2569 (บาท)	2570 (บาท)			
9	ก่อสร้างถนน คสล. รอบหนองหารบ้านดอน เชียงบานใหญ่ หมู่ที่ 13	เพื่อให้ประชาชนสัญจรไปมา ด้วยความสะดวกสบาย	-หมู่ 13 ก่อสร้างถนน คสล. รอบหนองหารบ้านดอน เชียงบานใหญ่ กว้าง 6.00 เมตร ยาว 5,200.00 เมตร หนา 0.15 เมตร	25,000,000	10,000,000	-	-	-	1 สาย	ประชาชนสัญจรไปมา ด้วยความสะดวกสบาย	กองช่าง
10	ก่อสร้างสะพาน เชื่อม ท่าเรือ บ้านดอนเชียงบานใหญ่ หมู่ที่ 13	เพื่อให้ประชาชนสัญจรไปมา ด้วยความสะดวกสบาย มีความปลอดภัยมากขึ้น	-หมู่ 13 ก่อสร้างสะพาน เชื่อม เกาะดอนโพธิ์สามต้น บ้านดอนเชียงบานใหญ่ กว้าง 2.00 เมตร ยาว 700.00 เมตร	10,000,000	-	-	-	-	1 แห่ง	ประชาชนสัญจรไปมา ด้วยความสะดวกสบาย มีความปลอดภัยมากขึ้น	กองช่าง
11	ขยายเขตไฟฟ้า บ้านโนน ศาลา หมู่ที่ 12 ตำบลเชียง เครือ เชื่อม บ้านหนองบัว สร้าง ตำบลอู่มวน	เพื่อให้ประชาชนมีไฟฟ้าใช้ อย่างทั่วถึงและเพียงพอกับ ความต้องการ	-หมู่ 12 ขยายเขตไฟฟ้า จากบ้านโนนศาลา หมู่ 12 เชื่อม บ้านหนองบัวสร้าง ระยะทาง 2,000 เมตร	1,000,000	-	-	-	-	1 แห่ง	ประชาชนมีไฟฟ้าใช้ อย่างทั่วถึงและเพียงพอ กับความต้องการ	กองช่าง
12	ปรับปรุงซ่อมแซมผิวทาง ลาดยางแอสฟัลท์ติกคอนกรีต	เพื่อให้ประชาชนสัญจรไปมา ด้วยความสะดวกสบาย	-ปรับปรุงซ่อมแซมผิวทาง ลาดยางแอสฟัลท์ติกคอน กรีตภายในหมู่บ้าน หมู่ 1-17	15,000,000	15,000,000	15,000,000	15,000,000	15,000,000	ร้อยละ 80	ประชาชนสัญจรไปมา ด้วยความสะดวกสบาย	กองช่าง

ที่	โครงการ	วัตถุประสงค์	เป้าหมาย (ผลผลิตโครงการ)	งบประมาณและที่มา					ตัวชี้วัด (KPI)	ผลลัพธ์ที่คาดว่าจะได้รับ	หน่วยงาน รับผิดชอบหลัก
				2566 (บาท)	2567 (บาท)	2568 (บาท)	2569 (บาท)	2570 (บาท)			
13	ธนาคารน้ำใต้ดิน ระบบปิด หมู่ที่ 1-17	เพื่อให้การระบายน้ำได้อย่างรวดเร็วและไม่ก่อให้เกิดน้ำท่วมขัง	-หมู่ 1-17 โดยก่อสร้างร่องน้ำไรท่อ ขนาด 0.5x0.5x700.00 เมตร และก่อสร้างบ่อผันน้ำลงใต้ดิน ขนาด 0.80x0.80x1.50 เมตร	6,607,000	-	6,607,000	-	6,607,000	ร้อยละ 80	สามารถระบายน้ำได้อย่างรวดเร็วและไม่ท่วมขัง	กองช่าง
14	ก่อสร้างถนน คสล. บ้านเชียงเครือ หมู่ที่ 1	เพื่อให้ประชาชนสัญจรไปมาด้วยความสะดวกสบาย	-หมู่ 1 ก่อสร้างถนน คสล. สายหน้าวัดพระพุทธไสยาธรรม กว้าง 5.00 เมตร ยาว 200.00 เมตร	1,500,000	1,500,000	-	-	-	1 สาย	ประชาชนสัญจรไปมาด้วยความสะดวกสบาย	กองช่าง
15	ก่อสร้างถนน คสล. บ้านเชียงเครือ หมู่ที่ 1	เพื่อให้ประชาชนสัญจรไปมาด้วยความสะดวกสบาย	-หมู่ 1 ก่อสร้างถนน คสล. สายหน้าวัดพระพุทธไสยาธรรม-ตลาด ทต.เชียงเครือ กว้าง 4.00 เมตร ยาว 2,500.00 เมตร หนา 0.15 เมตร	6,000,000	6,000,000	-	-	-	1 สาย	ประชาชนสัญจรไปมาด้วยความสะดวกสบาย	กองช่าง
16	ก่อสร้างถนน คสล. บ้านโคกสว่าง หมู่ที่ 9	เพื่อให้ประชาชนสัญจรไปมาด้วยความสะดวกสบาย	-หมู่ 9 ก่อสร้างถนน คสล. สายบ้านโคกสว่าง กว้าง 4.00 เมตร ยาว 4,500.00 เมตร หนา 0.15 เมตร	13,500,000	10,000,000	-	-	-	1 สาย	ประชาชนสัญจรไปมาด้วยความสะดวกสบาย	กองช่าง

ที่	โครงการ	วัตถุประสงค์	เป้าหมาย (ผลผลิตโครงการ)	งบประมาณและที่มา					ตัวชี้วัด (KPI)	ผลลัพธ์ที่คาดว่าจะได้รับ	หน่วยงาน รับผิดชอบหลัก
				2566 (บาท)	2567 (บาท)	2568 (บาท)	2569 (บาท)	2570 (บาท)			
17	ก่อสร้างถนน คสล. บ้านเชียงเครือ หมู่ที่ 1	เพื่อให้ประชาชนสัญจรไปมา ด้วยความสะดวกสบาย	-หมู่ 1 ก่อสร้างถนน คสล. สายครัวบ้านสวน กว้าง 4.00 เมตร ยาว 950.00 เมตร หนา 0.15 เมตร	2,500,000	2,500,000	-	-	-	1 สาย	ประชาชนสัญจรไปมา ด้วยความสะดวกสบาย	กองช่าง
18	ก่อสร้างถนน คสล. บ้านโคกสว่าง หมู่ที่ 9 เชื่อม บ้านโนนศาลา หมู่ที่ 12	เพื่อให้ประชาชนสัญจรไปมา ด้วยความสะดวกสบาย	-หมู่ 9 ก่อสร้างถนน คสล. เชื่อมบ้านโนนศาลา หมู่ 12 กว้าง 5.00 เมตร ยาว 4,500.00 เมตร หนา 0.15 เมตร	10,000,000	10,000,000	-	-	-	1 สาย	ประชาชนสัญจรไปมา ด้วยความสะดวกสบาย	กองช่าง
19	ก่อสร้างถนน คสล. บ้านเชียงเครือ หมู่ที่ 14	เพื่อให้ประชาชนสัญจรไปมา ด้วยความสะดวกสบาย	-หมู่ 14 ก่อสร้างถนน คสล. สายดอนหอยเชื่อมคลอง ชลประทาน กว้าง4.00เมตร ยาว 2,000.00 เมตร หนา 0.15 เมตร	7,500,000	5,000,000	-	-	-	1 สาย	ประชาชนสัญจรไปมา ด้วยความสะดวกสบาย	กองช่าง
20	ก่อสร้างถนน คสล. บ้านเชียงเครือ หมู่ที่ 1	เพื่อให้ประชาชนสัญจรไปมา ด้วยความสะดวกสบาย	-หมู่ 1 ก่อสร้างถนน คสล. ภายในหมู่บ้าน กว้าง 4.00 เมตร ยาว 2,000.00 เมตร หนา 0.15 เมตร	5,000,000	5,000,000	-	-	-	1 สาย	ประชาชนสัญจรไปมา ด้วยความสะดวกสบาย	กองช่าง

ที่	โครงการ	วัตถุประสงค์	เป้าหมาย (ผลผลิตโครงการ)	งบประมาณและที่มา					ตัวชี้วัด (KPI)	ผลลัพธ์ที่คาดว่าจะได้รับ	หน่วยงาน รับผิดชอบหลัก
				2566 (บาท)	2567 (บาท)	2568 (บาท)	2569 (บาท)	2570 (บาท)			
21	ก่อสร้างถนน คสล. บ้านโนนสว่าง หมู่ที่ 2 เชื่อม บ้านโนนเบ็ญ หมู่ 11	เพื่อให้ประชาชนสัญจรไปมา ด้วยความสะดวกสบาย	-หมู่ 2 ก่อสร้างถนน คสล. เชื่อมบ้านโนนเบ็ญ หมู่ 11 กว้าง 5.00 เมตร ยาว 4,000.00 เมตร หนา 0.15 เมตร	12,500,000	10,000,000	-	-	-	1 สาย	ประชาชนสัญจรไปมา ด้วยความสะดวกสบาย	กองช่าง
22	ก่อสร้างถนน คสล. บ้านเชียงเครือ หมู่ที่ 14 เชื่อม บ้านป่าหว้าน หมู่ที่ 7	เพื่อให้ประชาชนสัญจรไปมา ด้วยความสะดวกสบาย	-หมู่ 14 ก่อสร้างถนน คสล. เชื่อม บ้านป่าหว้าน กว้าง 5.00 เมตร ยาว 3,500.00 เมตร หนา 0.15 เมตร	12,000,000	10,000,000	-	-	-	1 สาย	ประชาชนสัญจรไปมา ด้วยความสะดวกสบาย	กองช่าง
23	ก่อสร้างถนน คสล. บ้านโนนเบ็ญ หมู่ที่ 11	เพื่อให้ประชาชนสัญจรไปมา ด้วยความสะดวกสบาย	-หมู่ 11 ก่อสร้างถนน คสล. สายหนองกุงเสื่อ กว้าง 4.00 เมตร ยาว 2,500.00 เมตร หนา 0.15 เมตร	7,000,000	5,000,000	-	-	-	1 สาย	ประชาชนสัญจรไปมา ด้วยความสะดวกสบาย	กองช่าง
24	ติดตั้งระบบสูบน้ำพลังงาน แสงอาทิตย์เพื่อการเกษตร	เพื่อประหยัดพลังงานและ ค่าใช้จ่ายของเกษตรกร	หมู่ 1-17 ติดตั้งระบบสูบน้ำ พลังงานแสงอาทิตย์ จำนวน 1 ระบบ	500,000	500,000	500,000	500,000	500,000	ร้อยละ 80	ใช้พลังงานทดแทนและ ลดค่าใช้จ่ายเกษตรกร	กองส่งเสริม การเกษตร

ที่	โครงการ	วัตถุประสงค์	เป้าหมาย (ผลผลิตโครงการ)	งบประมาณและที่มา					ตัวชี้วัด (KPI)	ผลลัพธ์ที่คาดว่าจะได้รับ	หน่วยงาน รับผิดชอบหลัก
				2566 (บาท)	2567 (บาท)	2568 (บาท)	2569 (บาท)	2570 (บาท)			
25	ก่อสร้างระบบประปาแบบผิวดินขนาดใหญ่มาก บ้านเชียงเครือ หมู่ที่ 14	เพื่อให้ประชาชนมีน้ำใช้อุปโภคบริโภคอย่างเพียงพอและทั่วถึง	- หมู่ 14 ก่อสร้างระบบประปาแบบผิวดินขนาดใหญ่มาก จำนวน 1 แห่ง	5,782,000	-	-	-	-	1 แห่ง	ประชาชนมีน้ำใช้อย่างเพียงพอและทั่วถึง	กองช่าง
26	ปรับปรุงซ่อมแซมฝิวทางแอสฟัลติกคอนกรีต ตลาดสดเทศบาลตำบลเชียงเครือ หมู่ 1	เพื่อให้การสัญจรไปมาสะดวกสบายและขนส่งผลผลิตการเกษตรได้อย่างรวดเร็ว	- หมู่ 1 ปรับปรุงซ่อมแซมฝิวทางแอสฟัลติกคอนกรีต ตลาดสดเทศบาลตำบลเชียงเครือ กว้าง 4.00 ม. ยาว 450.00 ม.	1,000,000	1,000,000	-	-	-	ร้อยละ 80	การสัญจรไปมาสะดวกสบายและขนส่งผลผลิตการเกษตรได้อย่างรวดเร็ว	กองช่าง
27	ก่อสร้างถนน คสล. สายบ้านเชียงเครือ หมู่ 1 เชื่อม บ้านดอนเชียงบานใหญ่ หมู่ 13	เพื่อให้การสัญจรไปมาสะดวกสบายและขนส่งผลผลิตการเกษตรได้อย่างรวดเร็ว	- ก่อสร้างถนน คสล. กว้าง 4.00ม. ยาว 2,600ม. หรือพื้นที่ คสล. ไม่น้อยกว่า 10,400 ตร.ม.	9,960,000	6,700,000	4,543,000	-	-	ร้อยละ 80	การสัญจรไปมาสะดวกสบายและขนส่งผลผลิตการเกษตรได้อย่างรวดเร็ว	กองช่าง
28	ก่อสร้าง ถนน คสล. สายบ้านโพนสว่าง หมู่ 2 เชื่อม บ้านสร้างแก้วสมานมิตร(สายที่1)	เพื่อให้การสัญจรไปมาสะดวกสบายและขนส่งผลผลิตการเกษตรได้อย่างรวดเร็ว	- ก่อสร้างถนน คสล. กว้าง 6.00ม. ยาว 2,300ม. หรือพื้นที่ คสล. ไม่น้อยกว่า 13,800 ตร.ม.	5,900,000	8,517,000	5,312,000	-	-	ร้อยละ 80	การสัญจรไปมาสะดวกสบายและขนส่งผลผลิตการเกษตรได้อย่างรวดเร็ว	กองช่าง

ที่	โครงการ	วัตถุประสงค์	เป้าหมาย (ผลผลิตโครงการ)	งบประมาณและที่มา					ตัวชี้วัด (KPI)	ผลลัพธ์ที่คาดว่าจะได้รับ	หน่วยงาน รับผิดชอบหลัก
				2566 (บาท)	2567 (บาท)	2568 (บาท)	2569 (บาท)	2570 (บาท)			
29	ก่อสร้างถนน คสล. สายบ้านทุ่งมนพัฒนา หมู่ 15 เชื่อม บ้านโคกสว่าง หมู่ 9	เพื่อให้การสัญจรไปมา สะดวกสบายและขนส่ง ผลผลิตการเกษตรได้อย่าง รวดเร็ว	-ก่อสร้างถนน คสล. กว้าง 5.00ม. ยาว 4,540ม. หรือพื้นที่ คสล.ไม่น้อยกว่า 22,700 ตร.ม.	9,988,000	13,658,000	-	-	-	ร้อยละ80	การสัญจรไปมาสะดวก สบายและขนส่งผลผลิต การเกษตรได้อย่าง รวดเร็ว	กองช่าง
30	ก่อสร้างถนน คสล. บ้านหนองสนม หมู่ 6	เพื่อให้การสัญจรไปมา สะดวกสบายและขนส่ง ผลผลิตการเกษตรได้อย่าง รวดเร็ว	-ก่อสร้างถนน คสล. สายกกกอก เชื่อม ป่าเตย กว้าง 5.00ม. ยาว 1,200ม. หรือพื้นที่ คสล.ไม่น้อยกว่า 6,000 ตร.ม.	6,626,000	3,885,000	4,000,000	-	-	ร้อยละ80	การสัญจรไปมาสะดวก สบายและขนส่งผลผลิต การเกษตรได้อย่าง รวดเร็ว	กองช่าง
31	ก่อสร้างถนน คสล. บ้านนาคำไฮ หมู่ 10	เพื่อให้การสัญจรไปมา สะดวกสบายและขนส่ง ผลผลิตการเกษตรได้อย่าง รวดเร็ว	-ก่อสร้างถนน คสล. สาย โนนดินแดง กว้าง 3.50 ม. ยาว 3,500ม.หรือพื้นที่คสล. ไม่น้อยกว่า 12,250 ม.	7,808,000	7,808,000	-	-	-	ร้อยละ80	การสัญจรไปมาสะดวก สบายและขนส่งผลผลิต การเกษตรได้อย่าง รวดเร็ว	กองช่าง
32	ก่อสร้างถนน คสล. สายบ้านโพนสว่าง หมู่ 2 เชื่อม บ้านสร้างแก้วสมาน มิตร (สายที่8)	เพื่อให้การสัญจรไปมา สะดวกสบายและขนส่ง ผลผลิตการเกษตรได้อย่าง รวดเร็ว	-ก่อสร้างถนน คสล. กว้าง 6.00ม. ยาว 2,185ม. หรือพื้นที่ คสล.ไม่น้อยกว่า 13,110 ตร.ม.	9,270,000	8,087,000	8,711,000	-	-	ร้อยละ80	การสัญจรไปมาสะดวก สบายและขนส่งผลผลิต การเกษตรได้อย่าง รวดเร็ว	กองช่าง

ที่	โครงการ	วัตถุประสงค์	เป้าหมาย (ผลผลิตโครงการ)	งบประมาณและที่มา					ตัวชี้วัด (KPI)	ผลลัพธ์ที่คาดว่าจะได้รับ	หน่วยงาน รับผิดชอบหลัก
				2566 (บาท)	2567 (บาท)	2568 (บาท)	2569 (บาท)	2570 (บาท)			
33	ก่อสร้างถนน คสล. สายบ้านป่าห้วย หมู่ 7 เชื่อม บ้านหนองกุง	เพื่อให้การสัญจรไปมา สะดวกสบายและขนส่ง ผลผลิตการเกษตรได้อย่าง รวดเร็ว	-ก่อสร้างถนน คสล. กว้าง 5.00ม. ยาว 2,500ม. หรือพื้นที่ คสล.ไม่น้อยกว่า 13,000 ตร.ม.	8,000,000	8,000,000	-	-	-	ร้อยละ80	การสัญจรไปมาสะดวก สบายและขนส่งผลผลิต การเกษตรได้อย่าง รวดเร็ว	กองช่าง
34	ก่อสร้างถนน คสล. สายบ้านหนองหอยใหม่ หมู่ 17 เชื่อม หนองแหวน	เพื่อให้การสัญจรไปมา สะดวกสบายและขนส่ง ผลผลิตการเกษตรได้อย่าง รวดเร็ว	-ก่อสร้างถนน คสล. กว้าง 4.00ม. ยาว 2,500ม. หรือพื้นที่ คสล.ไม่น้อยกว่า 10,000 ตร.ม.	6,457,000	6,457,000	-	-	-	ร้อยละ80	การสัญจรไปมาสะดวก สบายและขนส่งผลผลิต การเกษตรได้อย่าง รวดเร็ว	กองช่าง
35	ก่อสร้างถนน คสล. บ้านเชียงเครือ หมู่ 14	เพื่อให้การสัญจรไปมา สะดวกสบายและขนส่ง ผลผลิตการเกษตรได้อย่าง รวดเร็ว	-ก่อสร้างถนน คสล. สาย ดอนห่อ เชื่อม ม.เกษตรฯ กว้าง 4.00ม. ยาว 2,600ม. หรือพื้นที่ คสล.ไม่น้อยกว่า 10,400 ตร.ม.	6,696,000	6,696,000	-	-	-	ร้อยละ80	การสัญจรไปมาสะดวก สบายและขนส่งผลผลิต การเกษตรได้อย่าง รวดเร็ว	กองช่าง
36	ก่อสร้างถนน คสล. สายบ้านดอนเชียงคูณหมู่ 5 เชื่อม บ้านทุ่งพัฒนา หมู่ 16	เพื่อให้การสัญจรไปมา สะดวกสบายและขนส่ง ผลผลิตการเกษตรได้อย่าง รวดเร็ว	-ก่อสร้างถนน คสล. กว้าง 3.50ม. ยาว 1,360ม. หรือพื้นที่คสล.ไม่น้อยกว่า 4,760 ม.	3,177,000	3,177,000	-	-	-	ร้อยละ80	การสัญจรไปมาสะดวก สบายและขนส่งผลผลิต การเกษตรได้อย่าง รวดเร็ว	กองช่าง

ที่	โครงการ	วัตถุประสงค์	เป้าหมาย (ผลผลิตโครงการ)	งบประมาณและที่มา					ตัวชี้วัด (KPI)	ผลลัพธ์ที่คาดว่าจะได้รับ	หน่วยงาน รับผิดชอบหลัก
				2566 (บาท)	2567 (บาท)	2568 (บาท)	2569 (บาท)	2570 (บาท)			
37	ก่อสร้างถนน คสล. สายบ้านทุ่งมนพัฒนา หมู่ 15 เชื่อม บ้านหนองกระบอก หมู่ 8	เพื่อให้การสัญจรไปมา สะดวกสบายและขนส่ง ผลผลิตการเกษตรได้อย่าง รวดเร็ว	-ก่อสร้างถนน คสล. กว้าง 6.00ม. ยาว 2,715ม. หรือพื้นที่ คสล.ไม่น้อยกว่า 16,290 ตร.ม.	9,981,000	6,457,000	-	-	-	ร้อยละ80	การสัญจรไปมาสะดวก สบายและขนส่งผลผลิต การเกษตรได้อย่าง รวดเร็ว	กองช่าง
38	ก่อสร้างถนน คสล. สายบ้านเชียงเครือ หมู่ที่ 1 เชื่อม บ้านหนองสนม หมู่ที่ 6	เพื่อให้การสัญจรไปมา สะดวกสบายและขนส่ง ผลผลิตการเกษตรได้อย่าง รวดเร็ว	-ก่อสร้างถนน คสล. จำนวน 2 ช่วง พื้นที่ คสล. ไม่น้อยกว่า 6,350 ตร.ม.	4,674,000	-	-	-	-	ร้อยละ80	การสัญจรไปมาสะดวก สบายและขนส่งผลผลิต การเกษตรได้อย่าง รวดเร็ว	กองช่าง
39	ก่อสร้างถนน คสล. สายบ้านโนนเบ็ญ หมู่ที่ 11 เชื่อม บ้านโพนสว่าง หมู่ที่ 2	เพื่อให้การสัญจรไปมา สะดวกสบายและขนส่ง ผลผลิตการเกษตรได้อย่าง รวดเร็ว	-ก่อสร้างถนน คสล. จำนวน 3 ช่วง พื้นที่ คสล. ไม่น้อยกว่า 4,180 ตร.ม.	3,156,000	-	-	-	-	ร้อยละ80	การสัญจรไปมาสะดวก สบายและขนส่งผลผลิต การเกษตรได้อย่าง รวดเร็ว	กองช่าง
40	ก่อสร้างถนน คสล. สายบ้านเชียงเครือ หมู่ที่ 1 เชื่อม บ้านดอนเชียงบานน้อย หมู่ที่ 3	เพื่อให้การสัญจรไปมา สะดวกสบายและขนส่ง ผลผลิตการเกษตรได้อย่าง รวดเร็ว	-ก่อสร้างถนน คสล. จำนวน 4 ช่วง พื้นที่ คสล. ไม่น้อยกว่า 14,550 ตร.ม.	9,815,000	-	-	-	-	ร้อยละ80	การสัญจรไปมาสะดวก สบายและขนส่งผลผลิต การเกษตรได้อย่าง รวดเร็ว	กองช่าง

ที่	โครงการ	วัตถุประสงค์	เป้าหมาย (ผลผลิตโครงการ)	งบประมาณและที่มา					ตัวชี้วัด (KPI)	ผลลัพธ์ที่คาดว่าจะได้รับ	หน่วยงาน รับผิดชอบหลัก
				2566 (บาท)	2567 (บาท)	2568 (บาท)	2569 (บาท)	2570 (บาท)			
41	ปรับปรุงถนนแอสฟัลท์ติก คอนกรีต รหัสทางหลวง ท้องถิ่น สน.ถ12-020 สายป่าช้าดอนจาน เชื่อม ทางเข้า ม.เกษตรศาสตร์ฯ	เพื่อให้การสัญจรไปมา สะดวกสบายและขนส่ง ผลผลิตการเกษตรได้อย่าง รวดเร็ว	-ปรับปรุงถนนแอสฟัลท์ติก คอนกรีตสายป่าช้าดอนจาน เชื่อมถนนทางเข้าม.เกษตรฯ กว้าง 6.00เมตร ยาว 1,635 เมตร พื้นที่คสล.ไม่น้อยกว่า 9,810 ตร.ม.	6,926,000	-	-	-	-	ร้อยละ80	การสัญจรไปมาสะดวก สบายและขนส่งผลผลิต การเกษตรได้อย่าง รวดเร็ว	กองช่าง
42	ก่อสร้างสนามกีฬา ด้านยาเสพติด บ้านดอนเชียง บานน้อย หมู่ 3	เพื่อให้ประชาชนมีสถานที่ ออกกำลังกาย ใช้เวลาว่างให้ เกิดประโยชน์และมีสุขภาพ แข็งแรง	-ก่อสร้างสนามกีฬา ด้านยาเสพติด	2,500,000	-	-	-	-	1 แห่ง	ประชาชนมีสถานที่ ออกกำลังกาย และมี สุขภาพแข็งแรง	กองช่าง
43	ก่อสร้างสนามกีฬา ด้านยาเสพติด บ้านทุ่งมน หมู่ 8	เพื่อให้ประชาชนมีสถานที่ ออกกำลังกาย ใช้เวลาว่างให้ เกิดประโยชน์และมีสุขภาพ แข็งแรง	-ก่อสร้างสนามกีฬา ด้านยาเสพติด	2,500,000	-	-	-	-	1 แห่ง	ประชาชนมีสถานที่ ออกกำลังกาย และมี สุขภาพแข็งแรง	กองช่าง
44	ก่อสร้างสนามกีฬา ด้านยาเสพติด บ้านหนองหอย หมู่ 4	เพื่อให้ประชาชนมีสถานที่ ออกกำลังกาย ใช้เวลาว่างให้ เกิดประโยชน์และมีสุขภาพ แข็งแรง	-ก่อสร้างสนามกีฬา ด้านยาเสพติด	2,500,000	-	-	-	-	1 แห่ง	ประชาชนมีสถานที่ ออกกำลังกาย และมี สุขภาพแข็งแรง	กองช่าง

ที่	โครงการ	วัตถุประสงค์	เป้าหมาย (ผลผลิตโครงการ)	งบประมาณและที่มา					ตัวชี้วัด (KPI)	ผลลัพธ์ที่คาดว่าจะได้รับ	หน่วยงาน รับผิดชอบหลัก
				2566 (บาท)	2567 (บาท)	2568 (บาท)	2569 (บาท)	2570 (บาท)			
45	ก่อสร้างสนามกีฬา ต้านยาเสพติด บ้านโนนเบ็ญ หมู่ 11	เพื่อให้ประชาชนมีสถานที่ ออกกำลังกาย ใช้เวลาว่างให้ เกิดประโยชน์และมีสุขภาพ แข็งแรง	-ก่อสร้างสนามกีฬา ต้านยาเสพติด	2,500,000	-	-	-	-	1 แห่ง	ประชาชนมีสถานที่ ออกกำลังกาย และ มีสุขภาพแข็งแรง	กองช่าง
46	ปรับปรุงซ่อมแซมถนนลูกรัง หมู่ 1-17	เพื่อให้การสัญจรไปมา สะดวกสบายและขนส่ง ผลผลิตการเกษตรได้อย่าง รวดเร็ว	-ปรับปรุงซ่อมแซมถนน ลูกรัง ภายในหมู่บ้าน หมู่ 1-17	10,000,000	10,000,000	10,000,000	10,000,000	10,000,000	ร้อยละ80	ประชาชนสัญจรไปมา ด้วยความสะดวกสบาย	กองช่าง
47	ปรับปรุงระบบประปาหมู่บ้าน หมู่ 1-17	เพื่อให้ประชาชนมีน้ำใช้ อุปโภคบริโภคที่สะอาดและ ปลอดภัย	-หมู่ 1-17 ปรับปรุงระบบ ประปาหมู่บ้าน ระบบผลิต น้ำประปา	4,000,000	4,000,000	4,000,000	4,000,000	4,000,000	ร้อยละ80	ประชาชนมีน้ำใช้อุปโภค บริโภคสะอาดปลอดภัย	กองช่าง
รวม			47 โครงการ	298,878,000	228,942,000	62,673,000	33,500,000	40,107,000			

บัญชีครุภัณฑ์

แผนพัฒนาท้องถิ่น (พ.ศ.2566-2570)

เทศบาลตำบลเชียงเคี่ยน อำเภอเมืองสกลนคร จังหวัดสกลนคร

ที่	แผนงาน	หมวด	ประเภท	เป้าหมาย (ผลผลิตของครุภัณฑ์)	งบประมาณและที่มา					หน่วยงาน รับผิดชอบหลัก
					2566 (บาท)	2567 (บาท)	2568 (บาท)	2569 (บาท)	2570 (บาท)	
1	สาธารณสุขฯ	ค่าครุภัณฑ์	ครุภัณฑ์ยานพาหนะ และขนส่ง	รถบรรทุกขยะมูลฝอย ขนาด 1 ตัน ปริมาณกระบอบอกสูบไม่ต่ำกว่า 2,400 ซีซี หรือกำลังเครื่องยนต์ ไม่ต่ำกว่า 110 กิโลวัตต์ แบบเปิด ข้างเทท้าย(ตามมาตรฐานครุภัณฑ์) จำนวน 1 คัน	950,000	-	-	-	-	กองสาธารณสุขฯ
2	สาธารณสุขฯ	ค่าครุภัณฑ์	ครุภัณฑ์ยานพาหนะ และขนส่ง	รถบรรทุกขยะ ขนาด 6 ตัน 6 ล้อ ปริมาตรกระบอบอกสูบ ไม่ต่ำกว่า 6,000ซีซี หรือกำลังเครื่องยนต์ สูงสุดไม่ต่ำกว่า 170 กิโลวัตต์ แบบอัดท้าย	2,400,000	-	-	-	-	กองสาธารณสุขฯ
3	สาธารณสุขฯ	ค่าครุภัณฑ์	ครุภัณฑ์อื่น	เตาเผาขยะลดมลพิษ ประหยัด พลังงาน Mobile Burn (เตาเผา ขยะแบบเคลื่อนที่) ขนาด 200 กิโลกรัม/ชั่วโมง	-	5,000,000	-	-	-	กองสาธารณสุขฯ

ที่	แผนงาน	หมวด	ประเภท	เป้าหมาย (ผลผลิตของครุภัณฑ์)	งบประมาณและที่มา					หน่วยงาน รับผิดชอบหลัก
					2566 (บาท)	2567 (บาท)	2568 (บาท)	2569 (บาท)	2570 (บาท)	
4	สาธารณสุขฯ	ค่าครุภัณฑ์	ครุภัณฑ์อื่น	สายพานลำเลียงขยะ ขนาดไม่น้อยกว่า 200 กิโลกรัม/ชั่วโมง	-	450,000	-	-	-	กองสาธารณสุขฯ
5	การศึกษา	ค่าครุภัณฑ์	ครุภัณฑ์คอมพิวเตอร์หรือ อิเล็กทรอนิกส์	จัดซื้อครุภัณฑ์คอมพิวเตอร์หรือ อิเล็กทรอนิกส์สำหรับห้องเรียน อัจฉริยะ จำนวน 1 ชุด	500,000	-	-	-	-	กองการศึกษาฯ
5	การศึกษา	ค่าครุภัณฑ์	ครุภัณฑ์ยานพาหนะ และขนส่ง	รถยนต์บรรทุกโดยสาร(รับ-ส่ง นักเรียน)ขนาดไม่น้อยกว่า 22 ที่นั่ง เครื่องยนต์ดีเซล 4 สูบ 4 จังหวะ ระบายความร้อนด้วยน้ำ มีกำลังแรงม้าไม่น้อยกว่า 175 แรงม้า น้ำหนักรวมรวมน้ำหนัก บรรทุก(G.V.W) ไม่น้อยกว่า 10,000 กก. จำนวน 1 คัน	-	3,400,000	-	-	-	กองการศึกษาฯ

ที่	แผนงาน	หมวด	ประเภท	เป้าหมาย (ผลผลิตของครุภัณฑ์)	งบประมาณและที่มา					หน่วยงาน รับผิดชอบหลัก
					2566 (บาท)	2567 (บาท)	2568 (บาท)	2569 (บาท)	2570 (บาท)	
7	การศึกษา	ค่าครุภัณฑ์	ครุภัณฑ์ยานพาหนะ และขนส่ง	รถมินิบัส ขนาดไม่น้อยกว่า 20ที่นั่ง เครื่องยนต์ดีเซล 4 สูบ 4 จังหวะ มีกำลังแรงม้าไม่น้อยกว่า 150 แรงม้า น้ำหนักรวมรวมน้ำหนัก บรรทุก(G.V.W) ไม่น้อยกว่า 10,000 กิโลกรัม จำนวน 1 คัน	-	2,000,000	-	-	-	กองการศึกษาฯ

ส่วนที่ 4

การติดตามและประเมินผล

1. การติดตามและประเมินผลยุทธศาสตร์

แนวทางการพิจารณาการติดตามและประเมินผลแผนพัฒนาท้องถิ่นตามระเบียบกระทรวงมหาดไทย ว่าด้วยการจัดทำแผนพัฒนาขององค์กรปกครองส่วนท้องถิ่น พ.ศ.2548 แก้ไขเพิ่มเติม(ฉบับที่ 3) พ.ศ.2561 เป็นแบบที่กำหนดให้คณะกรรมการติดตามและประเมินผลแผนพัฒนาท้องถิ่น ดำเนินการให้คะแนนตามเกณฑ์ที่กำหนดไว้ ซึ่งเป็นส่วนหนึ่งของการติดตามและประเมินผลแผนพัฒนา โดยดำเนินการให้แล้วเสร็จภายใน ทหกลีบวัน นับแต่วันที่ประกาศใช้งบประมาณรายจ่าย มีรายละเอียด ดังนี้

1. แนวทางการพิจารณาการติดตามและประเมินผลยุทธศาสตร์เพื่อความสอดคล้องแผนพัฒนาท้องถิ่น ประกอบด้วย

- 1.1 ข้อมูลสภาพทั่วไปและข้อมูลพื้นฐานขององค์กรปกครองส่วนท้องถิ่น 20 คะแนน
- 1.2 การวิเคราะห์สถานการณ์และศักยภาพ 20 คะแนน
- 1.3 ยุทธศาสตร์ 60 คะแนน ประกอบด้วย
 - (1) ยุทธศาสตร์ขององค์กรปกครองส่วนท้องถิ่น 10 คะแนน
 - (2) ยุทธศาสตร์ขององค์กรปกครองส่วนท้องถิ่นในเขตจังหวัด 10 คะแนน
 - (3) ยุทธศาสตร์จังหวัด 10 คะแนน
 - (4) วิสัยทัศน์ 5 คะแนน
 - (5) กลยุทธ์ 5 คะแนน
 - (6) เป้าประสงค์ของแต่ละประเด็นกลยุทธ์ 5 คะแนน
 - (7) จุดยืนทางยุทธศาสตร์ 5 คะแนน
 - (8) แผนงาน 5 คะแนน
 - (9) ความเชื่อมโยงของยุทธศาสตร์ในภาพรวม 5 คะแนน

คะแนนรวม 100 คะแนน เกณฑ์ที่ควรได้เพื่อให้เกิดความสอดคล้องและขับเคลื่อนการพัฒนาท้องถิ่นขององค์กรปกครองส่วนท้องถิ่น ไม่ควรน้อยกว่าร้อยละ 80 (80 คะแนน)

2. แนวทางการพิจารณาการติดตามและประเมินผลโครงการเพื่อความสอดคล้องแผนพัฒนาท้องถิ่น ประกอบด้วย

- 2.1 การสรุปสถานการณ์การพัฒนา 10 คะแนน
- 2.2 การประเมินผลการนำแผนพัฒนาท้องถิ่นไปปฏิบัติในเชิงปริมาณ 10 คะแนน
- 2.3 การประเมินผลการนำแผนพัฒนาท้องถิ่นไปปฏิบัติในเชิงคุณภาพ 10 คะแนน
- 2.4 ยุทธศาสตร์และแผนงาน 10 คะแนน

2.5 โครงการพัฒนา 60 คะแนน ประกอบด้วย

- (1) ความชัดเจนของชื่อโครงการ 5 คะแนน
 - (2) กำหนดวัตถุประสงค์สอดคล้องกับโครงการ 5 คะแนน
 - (3) เป้าหมาย (ผลผลิตของโครงการ) มีความชัดเจนนำไปสู่การตั้งงบประมาณได้ถูกต้อง 5 คะแนน
 - (4) โครงการมีความสอดคล้องกับแผนยุทธศาสตร์ชาติ 20 ปี 5 คะแนน
 - (5) เป้าหมาย (ผลผลิตของโครงการ) มีความสอดคล้องกับแผนพัฒนาเศรษฐกิจและสังคมแห่งชาติ ฉบับที่ 12 5 คะแนน
 - (6) โครงการมีความสอดคล้องกับ Thailand 4.0 5 คะแนน
 - (7) โครงการสอดคล้องกับยุทธศาสตร์จังหวัด 5 คะแนน
 - (8) โครงการแก้ไขปัญหาความยากจนหรือการเสริมสร้างให้ประเทศชาติมั่นคง มั่งคั่ง ยั่งยืน ภายใต้หลักปรัชญา 5 คะแนน
 - (9) งบประมาณ มีความสอดคล้องกับเป้าหมาย (ผลผลิตของโครงการ) 5 คะแนน
 - (10) มีการประมาณการราคาถูกต้องตามหลักวิธีการงบประมาณ 5 คะแนน
 - (11) มีการกำหนดตัวชี้วัด (KPI) และสอดคล้องกับวัตถุประสงค์และผลที่คาดว่าจะได้รับ 5 คะแนน
 - (12) ผลที่คาดว่าจะได้รับ สอดคล้องกับวัตถุประสงค์ 5 คะแนน
- คะแนนรวม 100 คะแนน เกณฑ์ที่ควรได้เพื่อให้เกิดความสอดคล้องและขับเคลื่อนการพัฒนาท้องถิ่นขององค์กรปกครองส่วนท้องถิ่น ไม่ควรน้อยกว่าร้อยละ 80 (80 คะแนน)

3. แนวทางการพิจารณาการติดตามและประเมินผลยุทธศาสตร์เพื่อความสอดคล้องแผนพัฒนาท้องถิ่นขององค์กรปกครองส่วนท้องถิ่น ประเด็นการพิจารณา

1. ข้อมูลสภาพทั่วไปและข้อมูลพื้นฐานขององค์กรปกครองส่วนท้องถิ่น 20
2. การวิเคราะห์สถานการณ์และศักยภาพ 15
3. ยุทธศาสตร์ ประกอบด้วย 65
 - 3.1 ยุทธศาสตร์ขององค์กรปกครองส่วนท้องถิ่น (10)
 - 3.2 ยุทธศาสตร์ขององค์กรปกครองส่วนท้องถิ่นในเขตจังหวัด (10)
 - 3.3 ยุทธศาสตร์จังหวัด (10)
 - 3.4 วิสัยทัศน์ (5)
 - 3.5 กลยุทธ์ (5)
 - 3.6 เป้าประสงค์ของแต่ละประเด็นกลยุทธ์ (5)
 - 3.7 จุดยืนทางยุทธศาสตร์ (5)
 - 3.8 แผนงาน (5)
 - 3.9 ความเชื่อมโยงของยุทธศาสตร์ในภาพรวม (5)

2. การติดตามและประเมินผลโครงการ

เทศบาลตำบลเชียงเคี่ยนใช้การติดตามและประเมินผลโครงการ โดยใช้ตัวแบบวัดผลในเชิงปริมาณและคุณภาพ ตามที่จะกล่าวต่อไปในหัวข้อที่ 3.1 และมีหลักการประเมินผลโครงการที่สำคัญ คือ การติดตามและประเมินผลโครงการว่าบรรลุวัตถุประสงค์ที่กำหนดไว้ในโครงการทุกประการหรือไม่อย่างไร

3. สรุปผลการพัฒนาท้องถิ่นในภาพรวม

3.1 การวัดผลในเชิงปริมาณและเชิงคุณภาพ

โดยใช้แบบสำหรับติดตามและประเมินผลเชิงปริมาณและคุณภาพ

- (1) แบบตัวบ่งชี้การปฏิบัติงาน (Performance Indicators)
- (2) แบบบัตรคะแนน(Scorecard Model) หรือ Scorecard Model ของ Kaplan & Norton
- (3) แบบมุ่งวัดผลสัมฤทธิ์ (Result Framework Model (RF))
- (4) แบบเชิงเหตุผล(Logical Model)
- (5) แบบวัดกระบวนการปฏิบัติงาน(Process Performance Measurement System (PPMS))
- (6) แบบการประเมินโดยใช้วิธีการแก้ปัญหาหรือเรียนรู้จากปัญหาที่เกิดขึ้น หรือ Problem-Solving Method
- (7) แบบการประเมินแบบมีส่วนร่วม (Participatory Method)
- (8) แบบการประเมินผลกระทบ (Impact Evaluation)
- (9) แบบการประเมินความเสี่ยง (Risk Assessment Model)
- (10)แบบประเมินตนเอง (Self-Assessment Model)
- (11) แบบอื่นๆ ที่องค์กรปกครองส่วนท้องถิ่นกำหนดขึ้น ทั้งนี้ต้องอยู่ภายใต้กรอบข้อ (1)–(10) หรือเป็นแบบผสมก็ได้

เชิงปริมาณ (Quantity) เชิงคุณภาพ (Quality) ผลที่ได้จริงๆคืออะไร ค่าใช้จ่าย (Cost) เวลา (Time) เป็นไปตามที่กำหนดไว้หรือไม่

ประชาชนได้ประโยชน์อย่างไรหรือราชการได้ประโยชน์อย่างไร

วัดผลนั้นได้หรือไม่ หรือวัดได้เท่าไร (Key Performance Indicator : KPIs)

ผลกระทบ (Impact)

4. ข้อเสนอแนะในการจัดทำแผนพัฒนาท้องถิ่นในอนาคต

4.1 ผลกระทบนำไปสู่ออนาคต (เช่น จะทำ สนับสนุน ส่งเสริม ป้องกัน อย่างไร เป็นต้น)

ในทฤษฎีทางวิชาการการจัดการ ซึ่งว่า องค์กรต่างๆไม่ว่าจะเป็นองค์กรภาครัฐหรือองค์กรภาคเอกชนจะพัฒนา เติบโตและอยู่รอดได้ต้องมีการปรับตัวให้เข้ากับการเปลี่ยนแปลงของสภาพแวดล้อมภายนอก 4 ประการ (PEST) ตลอดเวลา ซึ่งประกอบไปด้วย

- 1) สิ่งแวดล้อมด้านการเมือง(Political Environment)
- 2) สิ่งแวดล้อมด้านเศรษฐกิจ (Economic Environment)
- 3) สิ่งแวดล้อมด้านสังคม (Social Environment) และ
- 4) สิ่งแวดล้อมด้านวิทยาการใหม่ๆ (Technology)

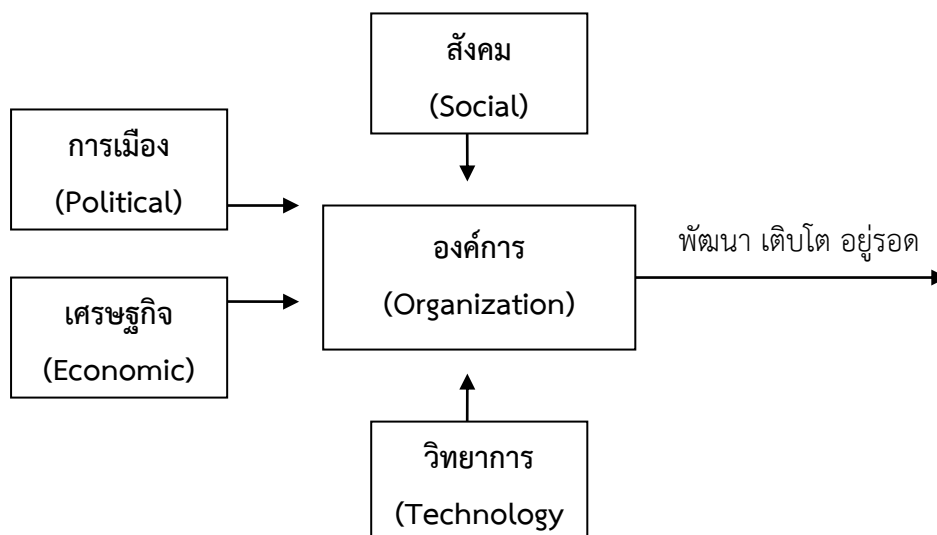

จากแผนภาพ เทศบาลตำบลมีฐานะเป็นองค์กรภาครัฐองค์กรหนึ่ง จึงมีความจำเป็นที่จะต้องมีความสามารถในการปรับตัวให้เข้ากับการเปลี่ยนแปลงของสิ่งแวดล้อมต่างๆ 4 ประการดังที่กล่าวมาแล้ว เพื่อให้องค์กรพัฒนา เต็มโตและอยู่รอดต่อไปได้ วิสัยทัศน์ในการปฏิบัติงานในองค์กรปกครองส่วนท้องถิ่นต้องวิเคราะห์ตามสิ่งแวดล้อมที่จะเปลี่ยนแปลงไปทั้ง 4 ประการ ดังนี้

1) การปรับตัวให้เข้ากับการเมือง(Political Environment) ที่เปลี่ยนแปลง

หากกล่าวถึงการปกครองของไทยในปัจจุบัน อาจแบ่งระดับการเมืองออกได้เป็น 2 ระดับ ได้แก่ การเมืองระดับชาติ และการเมืองระดับท้องถิ่น การเมืองระดับชาติ ได้แก่ การเมืองระดับรัฐบาลสมาชิกสภาผู้แทนราษฎร สมาชิกวุฒิสภา ในส่วนของการเมืองระดับท้องถิ่นนั้นยังสามารถแบ่งแยกย่อยออกได้เป็นหลายประเภท เช่น การเมืองของ อบจ. เทศบาล หรือ อบต. หรือแม้กระทั่งการเมืองในระดับหมู่บ้านที่จะต้องมีการเลือกตั้งผู้ใหญ่บ้าน โดยราษฎรในหมู่บ้านนั้นๆ เป็นต้น

ในสภาพข้อเท็จจริงปัจจุบันและผลงานวิจัยต่างๆที่เกี่ยวข้องต่างชี้ว่าการเมืองในระดับชาติ ยังมีอิทธิพลต่อการเมืองในระดับท้องถิ่นอยู่หลายประการ เช่น การเลือกตั้งในระดับท้องถิ่นต้องอาศัยภาพลักษณ์ของพรรคการเมืองระดับชาติเพื่อช่วยในการหาเสียง การให้เงินอุดหนุนเฉพาะกิจจากส่วนกลางมายังองค์กรปกครองส่วนท้องถิ่นโดยเลือกให้เฉพาะท้องถิ่นที่เป็นพรรคพวกเดียวกันกับราชการส่วนกลาง เป็นต้น

ในอนาคต อำนาจหน้าที่และบทบาทของนักการเมืองท้องถิ่นและข้าราชการท้องถิ่นจะเป็นอย่างไร นั้น ส่วนหนึ่งก็ขึ้นอยู่กับสิ่งแวดล้อมทางการเมืองโดยเฉพาะอย่างยิ่งอิทธิพลจากการเมืองระดับชาติซึ่งถ่ายทอดออกมาเป็นนโยบายของรัฐที่มีต่อ อบต. ซึ่งมักสลับสับเปลี่ยนกันเป็น 2 กรณี กล่าวคือ การรวมอำนาจการปกครอง (Centralization) หรือ การกระจายอำนาจการปกครอง (Decentralization) ดังนั้น ผู้ที่จะปฏิบัติงานใน อบต. จึงจำเป็นที่จะต้องทราบความเคลื่อนไหวของนโยบายรัฐอยู่ตลอดเวลา เพื่อบริหารจัดการ อบต. ให้เข้ากับสถานการณ์ดังกล่าวที่เปลี่ยนแปลงอยู่ตลอดเวลา

ในส่วนของปัจจัยการเมืองระดับท้องถิ่นด้วยกันเองนั้น ทุกฝ่ายที่เกี่ยวข้องจะต้องเข้าใจบทบาทหน้าที่ของตนเอง ซึ่งโดยหลักการแล้วการตัดสินใจกำหนดนโยบายควรเป็นหน้าที่ของฝ่ายการเมืองท้องถิ่น ทุกฝ่ายควรต้องรู้ความเคลื่อนไหวและการเปลี่ยนแปลงของการเมืองท้องถิ่นในทุกระดับทั้งระดับ อบจ. เทศบาล อบต. และระดับหมู่บ้าน เพราะการเมืองท้องถิ่นเหล่านี้มีความเชื่อมโยงสัมพันธ์กันและจะต้องมีผลกระทบต่อบทบาทไม่ทางตรง

ก็ทางอ้อม ข้าราชการท้องถิ่นควรพยายามปรับข้อเท็จจริงในท้องถิ่นให้เข้ากับระเบียบกฎหมายของรัฐ ซึ่งในบางครั้ง ระเบียบกฎหมายอาจไม่เหมาะสมกับสภาพปัญหาและความต้องการของคนในท้องถิ่นก็ต้องเป็นหน้าที่ของข้าราชการท้องถิ่น ที่จะประยุกต์ใช้กฎหมาย ให้สามารถใช้ได้จริงตามสภาพและบริบทแวดล้อมของท้องถิ่นนั้นๆ จึงจะได้ชื่อว่า เป็นนักบริหารการเปลี่ยนแปลง(Change Agent) อย่างแท้จริง

2) การปรับตัวเข้ากับเศรษฐกิจ (Economic Environment) ที่เปลี่ยนแปลง

เมื่อสภาพเศรษฐกิจโดยรวมของประเทศไม่ดี ทำให้ประชาชนยากจนเพิ่มขึ้นเป็นสาเหตุของปัญหา อื่นๆที่กระทบต่อ อปท.ตามมา ไม่ว่าจะเป็นปัญหายาเสพติด ปัญหาโสเภณีเด็ก ปัญหาประชาชนเรียกร้อง ในสิ่งที่สามารถแก้ไขปัญหาเฉพาะหน้ามากกว่าสิ่งที่แก้ไขปัญหาดูอย่างยั่งยืน เช่น ต้องการผ้าห่มกันหนาวฟรี เสื้อกันหนาวฟรี และของฟรีอื่นๆจาก อปท. เป็นต้น ซึ่งสวนทางกับระเบียบกฎหมายและการตรวจสอบอย่างเข้มข้น ของสำนักงานตรวจเงินแผ่นดิน ที่พยายามจำกัดขอบเขตการตัดสินใจขององค์กรปกครองส่วนท้องถิ่นในเรื่องของ การแจกของให้แก่ราษฎร

อีกปัญหาหนึ่งประชาชนอาจขาดการมีส่วนร่วมทางการเมืองกับ อปท. เพราะต้องเอาเวลาไปทำงาน หาเงินเพื่อปากท้องของตนเองก่อนหรือบางครั้งอาจมีส่วนร่วมแค่การรับเงินแล้วไปลงคะแนนเสียงเลือกตั้ง รวมตลอด ถึงปัญหาความยากจนของประชาชนจะสร้างความเข้มแข็งให้กับนโยบายประชานิยมไปโดยปริยายซึ่งอาจ ส่งผลกระทบในทางลบในระยะยาว โดยเฉพาะอย่างยิ่งเป็นการส่งเสริมลักษณะนิสัยการพึ่งพิงรัฐอยู่ตลอดเวลา ของประชาชน เป็นต้น

ดังนั้น การสร้างกระบวนทัศน์ (Paradigm) ทางความคิดให้แก่ประชาชนตามหลัก “ตนเป็นที่พึ่ง แห่งตน” และ “ปรัชญาเศรษฐกิจพอเพียง” ควรเป็นสิ่งสำคัญที่นักบริหารงาน อปท. ควรให้ความสนใจที่จะส่งเสริม และพัฒนาในประเด็นนี้

3) การปรับตัวเข้ากับสังคม (Social Environment) ที่เปลี่ยนแปลง

ชุมชนแต่ละชุมชนมีสภาพทางสังคมและวัฒนธรรมที่แตกต่างกัน ดังนั้น การปฏิบัติงานในแต่ละพื้นที่ ก็ต้องเผชิญกับสภาพทางสังคมและวัฒนธรรมที่แตกต่างกัน เช่น บางพื้นที่อาจเป็นสังคมของคนพุทธ บางพื้นที่อาจ เป็นสังคมของคนคริสต์หรืออิสลาม บางพื้นที่เป็นสังคมปทุมภูมิ (ชุมชนชนบท) บางพื้นที่เป็นสังคมทฤษฎีภูมิ (ชุมชน ในเมือง) บางพื้นที่ประชาชนให้ความร่วมมือกับกิจกรรมของ อปท.เป็นอย่างดี บางพื้นที่ประชาชนขาดความร่วมมือ บางพื้นที่อาจเป็นสังคมที่ประกอบด้วยชนเผ่าต่างๆมากมาย เป็นต้น

สภาพของสังคมไทยมักเป็นสังคมอุปถัมภ์ ผู้บริหารท้องถิ่นอาจมีแนวโน้มที่จะตัดสินใจกำหนดนโยบาย ไปตอบสนองต่อกลุ่มญาติพี่น้องของตน กลุ่มอื่นที่แพ้การเลือกตั้งเมื่อไม่ได้รับการตอบสนองก็หาทางโจมตี ก่อให้เกิด ความขัดแย้งที่รุนแรงขึ้นในสังคมท้องถิ่นมากกว่าในอดีต ดังนั้น บุคลากรในองค์กร จึงจำเป็นต้องเข้าใจ ผลกระทบที่มาจากสาเหตุการกระจายอำนาจสู่ท้องถิ่นที่ส่งผลโดยตรงต่อความสามัคคีในสังคมท้องถิ่นยุคปัจจุบัน ต้องมีความสามารถบริหารงานบนความขัดแย้งในสังคม เพราะคงไม่มีสังคมใดในประเทศไทยที่จะมีคนที่ชอบ สิ่งๆเหมือนกันได้หมด การปฏิบัติงานทุกอย่างย่อมมีการเห็นด้วย ไม่เห็นด้วย ต่อต้าน และไม่ต่อต้าน อยู่คู่กับสังคม ประชาธิปไตยเสมอสำคัญเพียงแต่ว่าจะสามารถลดระดับหรือแก้ไขความขัดแย้งที่รุนแรงนั้นได้อย่างไร

4) การปรับตัวเข้ากับวิทยาการใหม่ๆ (Technology) ที่เปลี่ยนแปลง

ในปัจจุบันกรมส่งเสริมการปกครองท้องถิ่นมีนโยบายส่งเสริมการพัฒนาบุคลากรโดยการฝึกอบรมอยู่เป็นประจำ เช่น การฝึกอบรมการใช้คอมพิวเตอร์โปรแกรมต่างๆ การฝึกอบรมการจัดทำเว็บไซต์องค์กร เป็นต้น ประกอบกับกรมส่งเสริมฯ มีเว็บไซต์เผยแพร่ข้อมูลข่าวสารต่างๆ ที่จำเป็นและเกี่ยวข้องกับการปฏิบัติงานของ อปท. ที่ปรับปรุงให้ทันสมัยอยู่ทุกวัน เช่น การเผยแพร่หนังสือสั่งการต่างๆ ผ่านช่องทางการสารบรรณอิเล็กทรอนิกส์ เป็นต้น หากพนักงานท้องถิ่นให้ความสำคัญในการอ่านหนังสือสั่งการของกรมส่งเสริมฯ ทางอินเตอร์เน็ตอยู่เป็นประจำ ก็จะนำมาซึ่งการบริหารงานที่มีประสิทธิภาพและไม่ขัดต่อระเบียบ กฎหมาย หนังสือสั่งการที่เปลี่ยนแปลงไปอยู่ตลอดเวลา

4.2 ข้อสังเกต ข้อเสนอแนะ ผลจากการพัฒนา (รวมถึงองค์ประกอบสำคัญของข้อมูลเพื่อนำไปสู่ข้อเสนอแนะ เป็นต้น)

เทศบาลตำบลเชียงเคี่ยน มีข้อสังเกต ข้อเสนอแนะ ผลจากการพัฒนา โดยอิงการคาดการณ์การพัฒนาต่างๆ อยู่ภายใต้สิ่งแวดล้อมภายนอกต่างๆ ดังต่อไปนี้

1) การเปลี่ยนแปลงในประเทศที่จะส่งผลกระทบต่อ อบต.

- รัฐธรรมนูญฉบับใหม่จะส่งผลกระทบต่อองค์กรปกครองส่วนท้องถิ่นอย่างไร
- แนวโน้มการยกฐานะจาก อบต. เป็นเทศบาลทั่วประเทศ
- แนวโน้มการควบรวมองค์กรปกครองส่วนท้องถิ่น
- การเพิ่มขึ้นหรือลดลงของการจัดสรรเงินงบประมาณให้ อบต.

2) การเปลี่ยนแปลงในระดับภูมิภาคที่จะส่งผลกระทบต่อ อบต.

AEC หรือ Asean Economics Community คือการรวมตัวของชาติในอาเซียน 10 ประเทศ โดยมี ไทยพม่า ลาว เวียดนาม มาเลเซีย สิงคโปร์ อินโดนีเซีย ฟิลิปปินส์ กัมพูชา บรูไน เพื่อที่จะให้มีผลประโยชน์ทางเศรษฐกิจร่วมกัน จะมีรูปแบบคล้ายๆ กลุ่ม Euro Zone นั้นเอง จะทำให้มีผลประโยชน์อำนาจต่อรองต่างๆ กับคู่ค้าได้มากขึ้น และการนำเข้า ส่งออกของชาติในอาเซียนก็จะเสรี ยกเว้นสินค้าบางชนิดที่แต่ละประเทศอาจจะขอไว้ไม่ลดภาษีนำเข้า (เรียกว่าสินค้าอ่อนไหว)

Asean จะรวมตัวเป็น ประชาคมเศรษฐกิจอาเซียนและมีผลเป็นรูปธรรม ณ วันที่ 31 ธันวาคม 2558 ณ วันนั้นจะทำให้ภูมิภาคนี้เปลี่ยนไปอย่างมากโดย AEC Blueprint (แบบพิมพ์เขียว) หรือแนวทางที่จะให้ AEC เป็นไปคือ

1. การเป็นตลาดและฐานการผลิตเดียวกัน
2. การเป็นภูมิภาคที่มีขีดความสามารถในการแข่งขันสูง
3. การเป็นภูมิภาคที่มีการพัฒนาทางเศรษฐกิจที่เท่าเทียมกัน
4. การเป็นภูมิภาคที่มีการบูรณาการเข้ากับเศรษฐกิจโลก